La Nueva España de las Cuencas

LUNES, 9 DE NOVIEMBRE DE 2026 | DIRECTOR: ELOY MÉNDEZ

NÚMERO 30.286 AÑO XC | 1,70 EUROS | PRENSA IBÉRICA

Desalojada la aldea lenense de Santa Marina por un fuego cerca de sus casas

«Fue un gran susto», asegura Pablo Felipe, uno de los catorce vecinos evacuados por el humo

PÁGINA 4



Las llamas, próximas a Santa Marina (Lena).

Un centenar de vecinos pide con una caminata reivindicativa la ampliación de la senda de Lloreo, pendiente de la mediación de Industria

PÁGINA 3

LA NECESARIA CONEXIÓN DE ASTURIAS CON EL CORREDOR ATLÁNTICO

Clamor unánime para que la integración del tren en Europa «no sea solo sobre el papel»

«No debemos renunciar a la modernización de las vías», señala el Principado, que rechaza la catalogación de la región como «red aislada» ● Empresarios, partidos y sindicatos piden un «plan integral» que permita circular también en ancho europeo

PÁGINAS 15 Y 16

Compradores reciben pisos nuevos con luz de obra por los problemas de suministro eléctrico

Las incidencias y demoras en el acoplamiento a la red de promociones de edificios eternizan proyectos de vivienda nueva y paralizan la entrega de casas

PÁGINA 30



1-2: El Molinón es una condena para el Sporting

El Sporting cosechó una nueva derrota en casa, donde su rendimiento baja notablemente esta temporada, frente a un Valladolid que aprovechó la nefasta primera parte de los rojiblancos, en la que la defensa naufragó. Los de Larcamón reaccionaron en el tramo final, pero ya fue tarde y únicamente rozaron el empate. En la imagen, Pablo Vázquez y Jorge Sáenz se lamentan tras un gol rival, con Nicolás Larcamón en el centro.

DEPORTES | PÁGINAS 38 A 59

Iyana Martín, estrella asturiana de la selección de baloncesto: «Me hace feliz jugar en Oviedo»

Juan Plaza

Núcleo Nacional sufrió el golpe policial a raíz de la captación de menores asturianos

En libertad con cargos los cabecillas del grupo neonazi, a los que incautaron armas en los registros

PÁGINA 37

ADEMÁS

Feijóo promete subir las pensiones según el IPC y Sánchez pide ser freno a la «ola ultraderechista»

PÁGINAS 25 A 27

Mieres reclama a Interior que aclare qué va a hacer con el clausurado cuartel de Ujo

PÁGINA 7

Un conductor destroza con su furgoneta cinco coches aparcados en La Felguera

PÁGINA 4

LAS CUENCAS, 3 | OVIEDO, **9** | GIJÓN, **11** | AVILÉS, **12** | ASTURIAS, **15** | TRIBUNA, **24** | ESPAÑA, **25** | INTERNACIONAL, **28** | ECONOMÍA, **30** | SOCIEDAD, **31** | SUCESOS, **37** | DEPORTES, **38** | AGENDA, **60** | CINE Y TV, **61-62**

En el laberinto



FRANCISCO ESQUIVEL

Antes de que mil quinientos integrantes de agrupaciones corales asturianas y ciudadanos deseosos sorprendieran a Patti Smith entonando «People have the power» en el patio de la antigua fábrica de armas de Oviedo y el momento atravesara los ojos de medio mundo; antes de que un ejército de seguidores pusiese en marcha una movilización digital de tres pares y fuera determinante para rescatar a Lula del abismo dándole la vuelta con un resultado a todas luces inverosímil sin que dé la impresión de que Bolsonaro hijo entienda todavía qué ha sucedido y, el padre, aún menos; antes de que el referendo de medio mandato le estallase a Trump en la cara devolviendo la sonrisa a media humanidad y a buena parte de la restante a la que ya no le hacía ni pizca de gracia; antes de estas descargas, los visionados se habían llenado de un aroma opuesto al que hasta entonces venían haciendo de su capa un sayo, conduciendo a generaciones de todos los calibres y ubicaciones hacia posiciones ultra medievales, cuando no habían urdido maniobras orquestales en la oscuridad alterando procesos participativos, rentables para sus intereses. La respuesta estaba en el viento. Y este se llenó de estudiantes a los acordes de instrumentos empuñados por la Orchestre du Nouveau Monde que, a las puertas del ayuntamiento parisino, entona en español «El pueblo unido no será vencido» entre otras composiciones, después de que en esas mismas redes se rescatase hasta la saciedad la presencia de Quilapayún que, por mucho que pueda sorprender, continúa gira que te gira por América Latina. Y qué decir del ferlosiano «Gallo rojo, gallo negro» interpretado por Zoe Bonafonte en el cierre de «El 47» que salta por feisbuk, TikTok e Instagram en cuanto te descuidas, trasladándote a una de esas sesiones en las que la historia narrada abocaba al espectador a recordar de dónde procede la inmensa mayoría si es que lo había olvidado y en qué extraño rompecabezas hemos ido a dar con el paso de los años al alcanzar un mayor bienestar. A mí, todo este componente diametralmente opuesto a los mensajes que se decía que adulteraban la competición, con Serrat cantando a Miguel Hernández cada dos por tres en imágenes de los setenta con un noi que entran ganas de comérselo, me llevaba desde hace meses a preguntarme si era casualidad, si se trataba del algoritmo aunque nunca le he dado a un me gusta y suelo detenerme por curiosidad en piezas de todos los tintes que no comparto con nadie, por lo que me pregunto si se ha activado un medio ambiente de naturaleza distinta a la que ha primado desde la instauración del invento o es que no me entero de nada, que es probable, y veo fantasmas. Un mundo este, el de las pantallitas, convertido en determinante para lo bueno, para lo malo y para lo peor. A saber hacia dónde resulta que nos encaminamos. ■

LA TIRA Y AFLOJA

ILUSTRACIÓN: PABLO GARCÍA. GUION: ROGELIO ROMÁN



Huelga mundial



CARLES FRANCINO

«A veces pienso que han echado algo en el agua». Nunca he olvidado esa frase de Isabel Coixet en pleno «procés». Pero han pasado casi diez años y aquella ocurrencia, que se refería a un problema concreto, se queda corta para lo jodido que está el patio. No sé si tanto como reflejaba el gran José Luis Martín, en una viñeta con el mapa de España y un cartel que decía: «País en deconstrucción, perdonen las molestias». Pero para eso está el humor: para usar la exageración como herramienta crítica. Y pedagógica.

Aunque ya puestos, también hubiera servido la imagen de un prado lleno de mierda a rebosar; que fue literalmente la receta del exasesor de Trump, Steve Bannon, el mismo año en que Coixet hablaba de agua contaminada: «La verdadera oposición son los medios de comunicación», dijo; «y la forma de lidiar con ellos es inundar la zona de mierda». Dicho y hecho. Y así nos va. A golpe de algoritmo y con una legión de «influfachas» echando más leña al fuego cada día que pasa. Las urnas del 29 de noviembre serán el recipiente donde irán a desaguar las cañerías que han transportado insultos, bulos y mala baba durante la legislatura. Ni desgracias como una dana, dos accidentes ferroviarios o una sucesión pavorosa de incendios han servido para apaciguar al ejército de catastrofistas interesados, tramposos y faltones que se dedican a encabronar a diestro y siniestro. No, Isabel, no es solo el agua: lo han contaminado todo. Aunque la mejor paradoja es que el gran muñidor de este movimiento reaccionario y antidemocrático acaba de recibir, en su propia casa, una bofetada con la mano abierta de esas que joden más por la humillación que por el dolor. Queda claro que los mismos votos que pueden dar alas a autoritarios estrafalarios –y peligrosos– sirven también para frenarles. Y, si no, siempre nos quedarán «Los Zigarros», rockeros innegociables, cuando dicen: «La vida no es lo que aparece en televisión, / solo el amor y la cultura nos van a salvar. / Pero, además, hay algo que podemos hacer: / vamos a reventar el móvil contra la pared». La canción se titula «Huelga mundial». Por lo que sea. ■

BILLETE DE VUELTA

Servilismo sindical

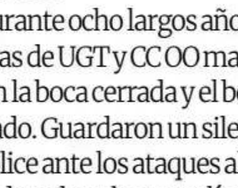

FRANCISCO GARCÍA

Pocas veces se ha presenciado un ejercicio de cinismo de tamaña magnitud. A días de unas elecciones cruciales, con el país sumido en el luto y el agotamiento, los sindicatos oficiales convocan una huelga general. Que no nos engañen: no se trata de una genuina protesta laboral, sino de una maniobra de marcado tinte electoralista diseñada para blindar al sanchismo ante su inminente naufragio político.

Durante ocho largos años, las cúpulas de UGT y CC OO mantuvieron la boca cerrada y el bozal ajustado. Guardaron un silencio cómplice ante los ataques al Estado de derecho y las tropelías del Gobierno. Convertidos en peones a sueldo del poder, miraron hacia otro lado mientras la clase trabajadora veía evaporarse su poder adquisitivo y los servicios públicos colapsaban. Jamás movieron un dedo contra quienes les compraban la paz social.

Ahora, cuando el proyecto sanchista se desploma, abandonan su cómoda inacción para actuar como un escudo político de contención. Pretenden oponer la movilización en la calle a la legitimidad de las urnas. Es un proceder profundamente cuestionable: utilizar el descontento real de los ciudadanos como pretexto para insuflar oxígeno a un Ejecutivo en claro retroceso.

Si a los señores Sordo y Álvarez les quedara un mínimo sentido de responsabilidad institucional, reconsiderarían hoy mismo esta convocatoria. Al actuar como correas de transmisión de un Gobierno en agonía, profundizan en su descrédito y se condenan a compartir su deshonra. La voluntad de España no se dicta en un piquete, se decide democráticamente en las urnas, señores míos. ■

La Nueva España

Directora General
Ángeles Rivero

Oviedo: Leopoldo Calvo-Sotelo, 7 33007 Oviedo
Telf.: 985 279 700
lne.redaccion@epi.es
lnepublicidad@epi.es
Gijón: Rodríguez San Pedro, 5 1º
Telf.: 985 342 473 | 985 356 145
Avilés: Carreño Miranda, 11 1º
Telf.: 985 520 688
Langreo: Dorado, 15 Entresuelo
Telf.: 985 673 675 | 985 697 657

Director: **Eloy Méndez**
Subdirectores: **Evelio G. Palacio y Francisco García**
Redactores jefes: **Eduardo Lagar, Vicente Montes, Román García** (director de Estrategia digital) y **Pablo Tuñón**
Jefes de sección: **Ana Isabel Rubiera**, **Álvaro Faes** (Oviedo), **Pablo González** (Deportes), **Ignacio Peláez** (Edición de Gijón), **Covadonga Jiménez** (Edición de Avilés), **Paula Tamargo** (Comarcas), **Jorge Martínez** (Diseño) **y Miki López** (Fotografía)

Gerente: **Marcos Alonso Álvarez**
Jefe de administración: **Manuel García**
Director de desarrollo: **Francisco J. Costales**
Directora comercial: **Luisa María López**
Director de marketing: **Sergio Tuñón**
Jefe de distribución: **Luis Manuel González**
Jefe de personal: **Roberto Lanza**

Edición digital: **www.lne.es**
Control de difusión OJD

Depósito Legal O-2-1958 (Edición General), AS-751-2001 (Edición de Gijón), AS-752-2001 (Edición de Avilés), AS-753-2001 (Edición de las Cuencas), AS-754-2001 (Edición del Occidente), AS-755-2001 (Edición del Oriente), AS-01235-2016 (Edición de Oviedo), ISSN 1131-8279 (Edición General), 1136-1557 (Edición de Gijón), 1136-1549 (Edición de Avilés), 1136-4955 (Edición de las Cuencas), 1577-4910 (Edición del Oriente), 1577-4902 (Edición del Occidente), 1577-5321 (Internet), 2445-4605 (Edición de Oviedo).

https://t.me/CADA48H https://t.me/CADA48H

A. Velasco



Foto de familia de los participantes en la marcha.

Una demanda histórica para una emblemática ruta de la comarca del Caudal

La senda de Lloreo a Morcín y Riosa, pendiente de la mediación de Industria

El alcalde morciniego explica que solo el Principado puede desbloquear el proyecto y ofrecer una alternativa a los propietarios de la cantera de Peñamiel

ANDRÉS VELASCO
La Pereda (Mieres)

El entorno del apeadero de Renfe de La Pereda-Riosa fue el punto de encuentro para que casi un centenar de personas pusieran rumbo hacia la histórica ruta de Lloreo, un recorrido que muere antes de lo previsto, al toparse con la cantera de Peñamiel, en Morcín. Ese escollo es el que los caminantes que este domingo realizaron el itinerario quieren salvar para que el paseo pueda unir el histórico trazado del ferrocarril carbonero y llegue hasta Riosa. Pero la situación, tal y como explicó el Alcalde de Morcín, no es fácil. Ahora mismo, todos se encomiendan a la Consejería de Industria para poder mediar con la empresa que tiene la concesión de la cantera y que se pueda horadar el túnel que desbloquee la senda.

Tras una breve introducción de la situación por Fernando Delgado, cronista oficial de Morcín y uno de los impulsores de este proyecto, tomó la palabra el Alcalde de Morcín, Mino García, quien ha sido la persona designada para la interlocución tanto con la propiedad de la cantera como con Industria. Y el Alcalde puso sobre la mesa los hechos acontecidos en el último año, desde aquella segunda marcha reivindicativa hasta la tercera celebrada este domingo. Una marcha, por cierto, en la que también estuvo el Alcalde de Riosa, Roberto Álvarez, el cronista oficial del concejo, José Luis Cabo, y el concejal de Turismo de Mieres, Álvaro González, así como vecinos, particulares y miembros de los colectivos implicados en esta iniciativa.

«Hemos ido haciendo gestiones, que fue a lo que nos comprometimos», comenzó Mino García su explicación. Por una parte, se llevó a cabo una inspección del túnel que atraviesa la cantera de Peñamiel. Unos trabajos que realizaron miembros de la Brigada de Salvamento Minero de Hunosa, y cuyo resultado, explicó el Alcalde de Morcín, fue positiva: «Nos trasladan que en gran parte del túnel no hay problema, y que la situación complicada se sitúa a unos 50 o 60 metros de la salida del túnel desde Mieres hacia Morcín».

A. Velasco



Mino García, durante su intervención ante los asistentes.

Soluciones a esto, hay. «Miramos las posibilidades del proyecto a llevar a cabo, y la ideal es un túnel de unos 80 metros que saldría a una zona de la cantera, en la que había que implementar un sistemas de seguridad, algo que sin actividad en la cantera, no tendría riesgo», abundó García. Pero ahí radica el problema, en la última reunión del regidor con la empresa que tiene la concesión de la cantera de Peñamiel, sus responsables le trasladaron su intención de explotarla. «Eso haría imposible llevar a cabo la senda», dijo.

Interlocución

Y aquí es donde entra el Principado, con quien también ha habido contactos y encuentros. «Podría caber una interlocución desde la Consejería de Industria y la Dirección General de Minas para tratar de ver si los propietarios de la cantera pudieran estar interesados en otro campo de explotación en Asturias, y poder llegar a un acuerdo para que así nos quede libre la de Peñamiel», apuntó Mino García. En otras palabras, como simplificó Fernando Delgado, que los responsables de la cantera, sin actividad desde 2012, puedan trasladar su actividad a otro punto de Asturias con la mediación de la administración regional.

Por lo tanto, esa es la vía a la que se aferran ahora los 130 colectivos que firmaron el manifiesto para la recuperación de este antiguo paso ferroviario carbonero, por el que se llevaba el mineral entre en lavadero del Batán y el pozo Monsacro. Porque la última vía, la de retirar la concesión de la cantera a la empresa, es más complicada, tal y como explicó el Alcalde. «Tienen hasta 2029, y luego una prórroga de 25 años, y para poder quitarles la concesión hay que ampararse en términos legales y de utilidad pública, que no creemos que pudieran prosperar, entre otras cosas, porque habría que indemnizar con cantidades importantes que se nos escapan», agregó el regidor.

Tras la explicación de la situación actual, los allí presentes enfilaron la senda de Lloreo hasta Peñamiel. Lo hacían a modo de protesta, pero también de ejemplo de que este recorrido puede ser un filón para el turismo de naturaleza, combinando patrimonio natural, ferroviario, minero e histórico. El Principado, y más en concreto la consejería de Industria, tiene ahora la pelota en su tejado. ■



Las consecuencias del fuego

Un incendio obliga a desalojar a 14 vecinos en Pajares: «Fue un gran susto»

El denso humo generado por las llamas, que llegaron a estar a 200 metros de las casas, hizo necesario sacar a los residentes de sus viviendas

ANDRÉS VELASCO
Pola de Lena

Más de una docena de vecinos de la aldea lenense de Santa Marina, ubicada en la parroquia de Pajares, vivieron ayer un tremendo susto. Tanto, que hubieron de ser desalojados de sus casas por el denso humo provocado por un incendio forestal cercano al núcleo poblacional. En un principio, según apuntan las fuentes consultadas por este diario, no había riesgo de que las viviendas terminaran siendo pasto de las llamas y el fuego se daba, al cierre de esta edición, por controlado, si bien las rachas de viento en la zona estaban dificultando las labores.

Pablo Felipe es uno de los catorce vecinos que tuvieron que dejar su casa. «Llevamos un gran susto, nos dimos cuenta del incendio poco después de las seis de la tarde, y cuando llegaron los bomberos ya había mucho humo y se decidió desalojar».

Este vecino y su familia tienen un terreno y una cuadra con animales cerca de donde se inició el fuego, y tuvieron que correr para abrir la portilla y salvar el ganado. Lo que no se salvó fue la cuadra, que fue pasto de las llamas. Su parcela está a unos cientos de metros del pueblo, adonde el incendio no llegó.

Según explicó Felipe desde el propio lugar del siniestro, y a las pocas horas de haber sido desalojados, «la mayoría de la gente es mayor, y ya se han instalado en viviendas por Campomanes y la Pola». Además, indicó que «esperamos que ya se pueda volver a casa mañana, y que los bomberos puedan controlar el incendio, porque parece que ahora (por anoche) está empezando a llover algo, que era necesario».

En ese mismo instante en el que Pablo Felipe atendía a este diario, las llamas estaban a unos 200 metros del pueblo, al que se accede desde la carretera de Pajares, cogiendo el desvío hacia San Miguel del Río. Felipe confesaba que el susto que se llevaron fue mayor al ser de noche: «No es la primera vez que hay un fuego por esta zona, pero ver las llamas con todo oscuro da más respeto».

Los bomberos trabajaban a destajo para tratar de detener el avance de las llamas hacia las viviendas, algo que en principio habían conseguido, pese a las rachas de viento que dificultaban las labores.

La alcaldesa de Lena, Gema Álvarez, estuvo en todo momento al tanto del desarrollo de las labores, personándose incluso en la zona y ofreciendo cualquier tipo de apoyo que necesitaran los vecinos.

No fue el único fuego del día en suelo lenense, ya que también se declaró otro en el entorno del pueblo de Tiós, si bien en este caso no fue necesario desalojar a los residentes. ■

Cedidas a LNE





Sobre estas líneas, las llamas y el humo cerca del núcleo de Santa Marina, con el incendio en pleno apogeo. A la izquierda, las llamas, desde la carretera de acceso al pueblo.

Accidente en La Felguera

Una furgoneta destroza cinco coches aparcados en Langreo

M. Á. G.
Langreo

La colisión de una furgoneta contra varios coches que estaban estacionados sobresaltó a La Felguera en la mañana de ayer domingo. El suceso se saldó sin heridos, pero cinco vehículos que estaban en la zona, además de la furgoneta, sufrieron daños de diferente consideración. Los hechos tuvieron lugar en la calle Inventor La Cierva. Una grúa tuvo que retirar la furgoneta, que estaba en el carril contrario a la dirección de la marcha.

Cinco vehículos que estaban aparcados en batería sufrieron daños por el choque, tanto en la carrocería como en las lunas. La Policía Local tuvo que intervenir para regular el tráfico.

En noviembre, otra furgoneta perdió el control y también chocó contra varios coches aparcados en La Felguera, si bien en aquella ocasión lo hizo a gran velocidad y cuando era perseguida por la Policía Local. En su huida destrozó siete coches aparcados. Ocurrió de madrugada, en la calle Norte, en pleno centro de La Felguera. ■

Estado en el que quedaron tres de los coches afectados.

Malestar en Pénjamo por el mal uso de los contenedores de basura

El alcalde de barrio de Pénjamo, Julio García, ha denunciado la «falta de civismo» de algunos vecinos tras aparecer muebles y residuos de grandes dimensiones junto a los contenedores del barrio langreano. Pide «sanciones para los que tiran muebles y basura en la calle». «No es normal que todos los días tengamos que encontrarnos con eso en la calle».



Un colchón y muebles junto a un contenedor.

Reñida segunda semifinal del concurso «Ciudá de Llangréu»

El cine Felgueroso de Sama registró una gran entrada para disfrutar de las voces de los trece cantantes que participaron en la semifinal del XI Concurso «Ciudá de Llangréu» de tonada. La celebración del certamen ya encara su recta final. El 14 de noviembre será la tercera y última semifinal, y habrá dos galas finales que se celebrarán los días 28 de noviembre y 5 de diciembre.

La receta de la elaboración ganadora del concurso de pinchos mierense

Un «Pote» para comer con las manos

Mario Argüelles y Aida García, chefs del TC 28, vencieron en el certamen homenajeando un plato tradicional asturiano y llevándolo a un bocado

ANDRÉS VELASCO
Mieres del Camino

Hablar de Mieres de Pinchu es hablar de uno de los certámenes más prestigiosos de la región, además de ser el pionero. Pero mencionar el concurso también es ponerle rostro: el de Mario Argüelles, chef y jefe de cocina del TC28, que junto a su compañera Aida García, llevan años dominando el concurso. Este año, con un gran nivel en la competición, lo hicieron sin estridencias y sin esos toques asiáticos o mexicanos que les caracterizan. Lo hicieron con un plato tradicional, el pote. Porque el reto era comerse un pote con las manos. Y sin mancharse.

Porque pensar en pote es pensar en una olla hasta arriba de berza, caldo y compango. Y comer eso con las manos se antoja, cuando menos, desagradable. Sin embargo, la creatividad y el trabajo de los cocineros mierenses ha hecho que el reto se cumpliese con éxito. Explica Argüelles que «siempre hacíamos cosas con rollos asiáticos o mexicanos o de otras gastronomías, pero este año decidimos quedarnos en casa, y llevar un plato tradicional del recetario asturiano tan icónico como el pote, al formato pincho». «Lo que queríamos es que un plato de cuchara de invierno se pudiera comer con las manos y servir en una barra», agrega.

Argüelles apunta que su elaboración la puede hacer «cualquier persona en casa». Y para ello, «lo primero es hacer un buen pote tradicional». A partir de ahí, los cocineros del TC28 escurren la parte sólida del pote y reservan el caldo. «Luego se tritura la berza, la patata y la faba, y también la morcilla», explica el chef mierense. Por otro lado, se coge el resto del compango y se pica «finino», para incorporarlo a la crema de pote.

«Lo único que hay que tener en casa son unos moldes de esfera, que están muy baratos en tiendas online», añade. La crema de pote se pone en los moldes y se lleva a congelar. Y a partir de ahí, ya se tiene una de las partes más importantes de la elaboración final.

A. Velasco



Mario Argüelles y Aida García, con «Pote», el campeón de pinchos de Mieres.



El pinchado de la esfera de crema de pote congelada.



La fritura de la masa de ningoyaki con la esfera de pote en su interior.



El vertido de caldo en una miniolla para colocar luego encima la esfera.

Masa y montaje

El siguiente paso es hacer la masa de ningoyaki, una elaboración japonesa que servirá de cobertura para la bola de pote. La receta lleva 580 gramos de harina, 100 de azúcar, 7 huevos, 260 mililitros de agua, 22 de miel, 20 de sal y 5 de bicarbonato. Y con esta masa hecha, todo queda listo para montar «Pote», que así se llamó el pincho: «Este año no nos rompimos mucho la cabeza para el nombre», bromea Argüelles.

Para el montaje, en un palillo de madera se pincha la esfera de la crema de pote y se baña en la masa de ningoyaki. Se calienta aceite hasta los 180 o 190 grados, y se fríe. Y ya estaría casi listo. Cuando se vaya a servir, se mete en el horno un par de minutos también a 180 grados y estaría listo. Y para rematar, en un pequeño recipiente, se vierte el caldo, que se beberá después de comer el pincho.

Aprovechamiento

Argüelles también recomienda que nadie haga un pote solo para pinchos en casa: «Da para una barbaridad, así que aconsejamos que si alguien lo va a hacer use lo que sobró del pote, lo tritura, lo congela, y si quiere sorprender a la familia en Nochebuena, pues puede hacer el pincho».

En su caso, que vendió casi 700 unidades de su «Pote», la idea también surgió del aprovechamiento. «Nosotros inicialmente este pincho íbamos a hacerlo de fabada, pero al estar apuntados al Campeonato del pote y al tener pote ahora en el menú que tenemos, pues probamos a hacerlo con él», apunta Argüelles, que agrega que «antes con el pote que sobraba pues lo repartíamos, lo comíamos nosotros, se lo llevaba la familia, pero luego le dimos una vuelta. Y con ese sobrante de pote probamos a hacer el pincho y nos convenció».

Reto

La próxima parada del «Rey de la micrococina» mierense es el campeonato de España de Valladolid, para el que parte el próximo lunes. Eso sí, prefiere que la propuesta que lleva a tierras pucelanas sea un misterio hasta que llegue a la boca del jurado. Y en los próximos meses también podrían participar en el Campeonato de Asturias, y, en enero, también afrontarán el campeonato de España de callos, que se celebra en Pola de Lena.

Sobre el hecho de que este año hubiera menos participantes en «Mieres de Pinchu», Argüelles lo achaca a que «cada vez hay menos chigres». Y es que, apunta, «cada vez es más complicado, este año la cesta de la compra ha subido un montón, tanto para un restaurante como para un hogar. Y en todos los sectores los costes de materias primas, de combustibles, han disparado los precios», señala. Además, agrega que «todo lo que sube, tampoco lo puedes repercutir todo en el cliente, y el beneficio que queda es menor».

Aun así, Mario Argüelles destaca el nivel de la hostelería mierense. Unos compañeros con los que espera, en 2027, celebrar el 25 aniversario de Mieres de Pinchu por todo lo alto. Mientras tanto, él seguirá dándole vueltas a su privilegiada cabeza para que cada sabor que salga de su cocina sea un placer para el comensal. Y a tenor de lo que dicen los jurados profesionales, lo va consiguiendo. ■

GUIA DE SERVICIOS

"BONET"
COCINAS-BAÑOS-REFORMAS
DIRECTO DE FÁBRICA - PARA TODA ASTURIAS
COCINAS-BAÑOS-OBRAS COMPLETAS
DTO. 40%
CAMBIO A PLATO DUCHA: PLATO, MAMPARA. AZULEJADO..... 1.490€
PRECIOS IRRESISTIBLES
Y GARANTÍA CERTIFICADA 5 AÑOS
CON LA CALIDAD DE SIEMPRE
PAGOS HASTA 36 MESES SIN INTERESES, O LOS MESES QUE NECESITES
LLÁMENOS 985 172674
O VISITE EXPOSICION
C/ PINTOR MARIANO MORE, 2 GIJON.



Love Asturias
agencia matrimonial y de amistades
633 59 46 48 · GIJÓN

HOY, MENÚ PICADOR
lamina Llangréu
3 primeros + 2 segundos + postre o café + bebida + pan 17,50€
La Felguera (antigua sidrería El Fogón)
RESERVAS 985 68 32 07

DESGUACES HORREO
COMPRA DE TODO TIPO DE VEHÍCULOS, RETIRAMOS A DOMICILIO, TRAMITACIÓN DE BAJA EN EL MOMENTO
PUENTE NORA S/N LUGONES
985.26.04.80

El concejo asturiano estrecha lazos con Torrelavega

La madreña casina conquista Cantabria

Manuel Fernández gana la carrera masculina, en la que también compitió el expresidente Miguel Ángel Revilla, y su nieta Mía fue segunda en categoría femenina

MIGUEL ÁNGEL GUTIÉRREZ
Campo de Caso

La iglesia de la Asunción, en Torrelavega, es de estilo neogótico y fue construida a finales del siglo XIX. El templo de la Virgen Grande, por su parte, fue proyectado por Luis Moya Blanco y se levantó sobre una estructura de hormigón armado. Las separan unos 400 metros, un bonito paseo siempre y cuando se haga sin prisa, no a la carrera y calzando unes madreñes. Pero la familia Fernández y la amplia delegación de vecinos de Caso que la acompañaba no fueron a la localidad cántabra a hacer turismo. La nieta, la pequeña Mía, de solo 5 años, fue segunda en la categoría femenina con un tiempo de dos minutos y seis segundos. Manuel Fernández, su abuelo, completó el recorrido en un minuto y siete segundos y se impuso en categoría masculina en una reñida prueba en la que también participó el expresidente cántabro Miguel Ángel Revilla.

Más allá de la competición, la carrera se convirtió en una oportunidad para estrechar lazos entre Caso y Torrelavega. Los Fernández, asiduos del «campeonato mundial en madreñes» que se celebra en verano en Bezanes, participaban por segundo año en la «Carrera en albarcas del Capellán», una prueba que se celebra en la localidad cántabra. Este vez no estaban solos. La delegación casina estaba integrada por 31 personas, «de las que competimos siete», gracias «a que el Principado nos puso un autobús por intermediación de la directora general de Deportes, Manuela Ena, lo cual agradecemos mucho», indicó Manuel Fernández.

Las albarcas cántabras se diferencian de las madreñas asturianas en que tienen algo más de altura. «A nosotros nos dejan correr en madreñes porque al final es todo calzado rústico», señala Fernández, que mostró también su agradecimiento a la Concejalía de Deportes del Ayuntamiento de Torrelavega y a los miembros de la Cofradía de los Cocidos de Cantabria, cuyos representantes fueron recibidos el pasado mes de octubre en el Consistorio de Caso para estrechar lazos. «Nos invitaron a comer y nos trataron muy bien durante todo el tiempo que estuvimos en Torrelavega», afirmó Fernández a su regreso de la prueba, celebrada el sábado.



La delegación casina desplazada a Torrelavega.




Manuel Fernández, segundo por la derecha, junto a Revilla. A la derecha, la pequeña Mía.

> Una delegación con una treintena de vecinos se desplazó hasta la localidad cántabra

> «Ha sido una experiencia muy buena; nos han tratado muy bien», destacó Fernández

De los 18 participantes, entre hombres y mujeres, siete eran casinos. «Nosotros nos apuntamos a un bombardeo», relató Fernández con humor. El participante más mediático de la experiencia deportiva fue el expresidente de Cantabria, Miguel Ángel Revilla, que se clasificó noveno, con un tiempo de tres minutos y 32 segundos. «Nos hicimos una foto con él aunque no tuvimos oportunidad de hablar mucho. Estuvo muy atento con nosotros y nos dio las gracias por haber ido hasta Torrelavega».

Los Fernández demostraron que el relevo esta garantizado porque junto a la pequeña Mía, de cinco años y segunda clasificada en categoría femenina, también participó en la prueba su hermana Telva, de tan solo tres años, que quedó quinta.

«Ha sido una experiencia muy buena y la gente de la Cofradía nos decía que esto no puede quedar aquí, que hay que repetir. Nosotros ya les hemos invitado a que vengan a la carrera de Bezanes este verano», concluyó Fernández. ■

Los vecinos acusan a Naeco de crecer en Langreo «sin licencia»

La Plataforma contra los malos olores afirma que su actividad era superior a lo permitido

M. Á. G.
Langreo

La Plataforma contra los Malos Olores de La Felguera aseguró que Naeco, la empresa acusada por el Ayuntamiento de causar el mal olor en las calles de Langreo, «ha crecido sin licencia» en la actividad de reciclaje de plásticos que desarrolla en el concejo. La entidad ciudadana salía así al paso de las manifestaciones de la compañía, que el pasado viernes aseguró que no proyecta «ninguna ampliación sustancial» de su producción. La Plataforma aseguró que «es falso». «El documento ambiental que Naeco presentó ante la Consejería habla literalmente de ampliación y reconoce que supone un aumento del 211% de los residuos generados. Por eso está sometido a evaluación de impacto ambiental».

También rechaza la plataforma que fuera la empresa la que tramitó el expediente de forma voluntaria. «No fue voluntario: era una obligación legal que llevaba años incumplida. La licencia de 2019 obligaba a notificar cualquier modificación sustancial al órgano ambiental. La Ley 1/2023 de Calidad Ambiental (artículo 74) exige tramitar esas modificaciones conforme a la nueva norma desde marzo de 2023. Naeco no lo hizo, según consta en el informe municipal de 23 de enero de 2026».

La entidad ciudadana negó, ademas, que «sea la misma actividad de siempre, con un crecimiento paulatino», como sostiene la empresa. «Naeco reconoce aquí lo que denunciamos: ha crecido sin licencia. En 2019 obtuvo permiso para fabricar granza en una nave y con una sola extrusora. La inspección municipal del 9 de diciembre de 2025 encontró otra cosa: uso de las cinco naves del complejo, no de una; proceso productivo modificado en su totalidad; una depuradora con generación de fangos, sin cubeto estanco frente a lixiviados; materia prima recibida «muy superior» a la autorizada; y emisiones difusas sin canalizar. ■

La falta de conservación de los edificios públicos de las fuerzas de seguridad

Mieres exige a Interior que detalle sus planes para el cuartel de Ujo

El gobierno local reclamará a la directora de la Guardia Civil que garantice la seguridad del puesto tras su cierre y reclama inversiones para la Policía Nacional

ANDRÉS VELASCO
Ujo (Mieres)

La Guardia Civil dejará en las próximas semanas el histórico puesto de Ujo-Turón, ubicado en la plaza de la Iglesia de la localidad mierense. Las lamentables condiciones del edificio han obligado a clausurar este equipamiento y enviar a los agentes al recientemente estrenado cuartel de Mieres. La información, adelantada por LA NUEVA ESPAÑA, ha provocado la reacción del Gobierno local mierense, que exige a la Directora General de la Guardia Civil «informar al Ayuntamiento de los planes para el edificio de Ujo»

Será una veintena de agentes los que tengan que trasladarse desde Ujo al casco urbano de Mieres. Una historia que se repite tres lustros después, cuando las deficiencias en el antiguo cuartel de Avenida de México obligaba a la plantilla de la Benemérita que prestaba servicio en el casco urbano a moverse al antiguo ambulatorio Sur de la villa, adaptado en precario como instalaciones provisionales. Una provisionalidad que duró quince años.

La situación en Ujo tampoco es una sorpresa mayúscula, toda vez que el edificio presenta un aspecto de, cuanto menos, dejadez. El Alcalde de Mieres, Manuel Ángel Álvarez, reclamará más inversiones para el concejo al Ministerio del Interior: «el nuevo cuartel en Mieres era necesario pero no suficiente. Ya se lo dijimos a Marlaska hace unas semanas». En el acto de inauguración del nuevo cuartel de Mieres, el regidor emplazó públicamente al Ministro Fernando Grande Marlaska, «a reforzar la inversión en el municipio», ya que según detalló «el nuevo edificio no es suficiente, hay que incrementar los medios humanos, materiales y tecnológicos en el municipio».

A. Velasco



La entrada del puesto de Ujo, con desconchones en la pared.

Ahora, con el cierre del cuartel de Ujo-Turón y el traslado de los agentes, desde el Gobierno local no se ha tardado en reaccionar. De hecho, la corporación liderada por Manuel Ángel Álvarez también emplaza a la Directora General de la Guardia Civil, Mercedes Fernández, «a informar al Ayuntamiento de los planes para el edificio de Ujo y también de las inversiones que tiene previstas para los próximos años en el concejo».

En esa línea, los portavoces del Gobierno mierense también pusieron sobre la mesa que la responsabilidad de Interior y de los altos mandos de la Benemérita van más allá del servicio ciudadano, su principal misión, pero también deben asumir otras obligaciones que se les confieren. «Tienen la obligación de conservar el patrimonio público y adoptar las medidas necesarias para garantizar la seguridad del edificio de Ujo», afirmaron las fuentes municipales, para agregar que «el abandono de los últimos años no puede significar la ruina del edificio, queremos saber qué planes tienen para evitarlo».

Pero Mieres reclama también mejoras para otros cuerpos. Los portavoces municipales afirman que la inversión debe llegar al concejo no solo para la Benemérita, sino también «para reforzar la inversión y los recursos de la Policía Nacional». ■



Encuentro de exalumnos de Cabañaquinta

Los antiguos alumnos de la academia de Cabañaquinta, en la imagen, disfrutaron de un encuentro al que acudió una veintena de exalumnos. Disfrutaron de una comida en Cuérigo.



Miki López



Por la izquierda, Rodolfo Sánchez y Nacho Cuesta, con los equipos finalistas de la competición. A la derecha, Albert Rivera.

La palabra como espacio de convivencia

La Universidad del País Vasco se lleva la Liga Española de Debate en La Vega

Salamanca queda en segundo lugar en un torneo en el que la «amabilidá» fue el tema central: «Es una forma valiente de confrontar»

FÉLIX VALLINA
Oviedo

La «amabilidá» que defiende la candidatura de Oviedo a Capital Europea de la Cultura 2031 estuvo presente ayer en la final de la Liga Española de Debate Universitario (LEDU), celebrada en la antigua Fábrica de Armas de La Vega. Durante tres jornadas, 16 equipos de universidades de todo el país debatieron sobre la convivencia democrática y las distintas formas de afrontar los conflictos. El equipode la Universidad del País Vasco, se proclamó campeón tras imponerse a la Universidad de Salamanca.

La pregunta que centró la competición planteaba si la «amabilidá» es una herramienta más eficaz que la confrontación para resolver los conflictos democráticos. El equipo vencedor, integrado por Enara Gaines, Erik Romero, Joana Moso y Martina Villate Martínez y preparado por Adrián Fernández, recibió el trofeo y 6.000 euros. La Universidad de Salamanca obtuvo el segundo puesto y 3.000 euros.

Rodolfo Sánchez, director de la candidatura Oviedo 2031 y miembro del jurado, destacó la aportación de los universitarios al relato cultural de la ciudad. «El talento joven que ha debatido estos días está aportando muchísimo al proyecto», señaló. Sánchez precisó que la «amabilidá» no consiste en evitar los desacuerdos ni en instalarse «en los mundos de Yupi». Según sostiene, «es una forma radical y valiente de confrontar». No se trata, explicó, de renunciar a la confrontación, sino de plantear otra manera de ejercerla.

El responsable del proyecto recordó que la «amabilidá» no es el lema de Oviedo 2031, sino el relato que sostiene su propuesta. Para la fase final de la candidatura han elaborado, a petición del jurado, el lema «Amabilidá: elegir la utopía». Sánchez explicó que la utopía no es un destino inalcanzable, sino el horizonte que impulsa a avanzar. Tras escuchar a los equipos finalistas, aseguró que le entraban ganas de incorporarlos a todos al grupo que defenderá el proyecto el próximo 1 de diciembre.

Entre los integrantes del equipo ganador, Joana Moso defendió la necesidad de combinar ambas posiciones. «La amabilidad es la manera de enfrentarnos a los problemas conjuntamente, pero sigue siendo cierto que la confrontación es la manera de que te oigan», explicó. A su juicio, una vez que los intereses están sobre la mesa, el diálogo debe desarrollarse desde el respeto, aunque antes es necesario hacerlos visibles y defenderlos.

La experiencia va más allá de la competición. Moso destacó que el debate le ha ayudado a encontrar trabajo recién salida de la universidad. Para Enara Gaines, el premio supone cerrar una etapa y reconocer años de esfuerzo. Erik Romero recordó las ocasiones en las que había participado en torneos sin conseguir un galardón y subrayó el valor de la perseverancia. Martina Villate señaló que uno de los mayores retos consiste en aprender a defender con credibilidad las dos posiciones.

Matteo Venettoni, de la Universidad de Almería, obtuvo el Premio FNAC al Mejor Orador de la cita ovetense. ■

Albert Rivera: «Soy optimista con las opciones de Oviedo para 2031»

El expresidente de Ciudadanos, jurado del concurso de La Vega: «Me gustaría que hubiese ministros que despertasen admiración»

FÉLIX VALLINA
Oviedo

Albert Rivera, expresidente de Ciudadanos, presidió ayer en Oviedo el jurado de la final de la Liga Española de Debate Universitario (LEDU), una competición que ganó en 2001 y a la que regresó 25 años después. La Fábrica de Armas de La Vega acogió la última prueba de un torneo en el que la «amabilidá», lema de la candidatura ovetense a Capital Europea de la Cultura 2031, fue el asunto sobre el que debatieron los equipos universitarios. Rivera considera ese concepto especialmente necesario en la política actual, marcada por la polarización. El expresidente confía en que la ciudad logre el título europeo: «Soy optimista con las opciones de Oviedo para 2031».

Albert Rivera, por otro lado, reivindica «el respeto al adversario frente a la polarización y el guerracivilismo» y defiende que es posible confrontar ideas con firmeza sin convertir al discrepante en un enemigo. «No podemos confundir al rival con el enemigo ni considerar enemigo a quien simplemente piensa de otra manera», señala. Por eso valora que Oviedo haya situado la «amabilidá» en el centro de su proyecto cultural. «Esa bandera hace falta en toda España», afirma.

Rivera considera que la política española ha perdido capacidad para escuchar y debatir sin recurrir a la descalificación. A su entender, los liderazgos influyen en el clima social: «Si los políticos confrontan, la sociedad acaba enfrentándose; si buscan espacios de respeto, contribuyen a que la sociedad también los encuentre». El problema, añade, es que la confrontación «funciona electoralmente y da votos». Frente a esa dinámica, reclama volver a poner de moda la amabilidad.

El expresidente de Ciudadanos también cuestiona la preparación de algunos responsables públicos. Aunque reconoce que hay buenos ministros, cree que otros no alcanzan el nivel exigible. «La política debería premiar el talento y la preparación, pero los partidos no siempre funcionan como espacios meritocráticos», afirma. A su juicio, el sistema no logra atraer a los mejores: hay profesionales preparados que no quieren entrar en política y otros que terminan abandonándola. «Me gustaría que volviéramos a tener ministros que despertasen admiración y respeto por su preparación», resume.

Rivera recuerda que ganar la LEDU hace un cuarto de siglo le marcó «de por vida». La capacidad para comunicar, hablar en público y argumentar le resultó útil durante su trayectoria política y en su etapa empresarial. Define la competición como «una cantera de talento en general», no solo de futuros políticos, y destaca que las empresas acuden a ella para localizar jóvenes con capacidad de comunicación, diálogo y trabajo en equipo.

El partido

Sobre la desaparición práctica de Ciudadanos, formación que llegó a contar con 57 diputados en el Congreso, Rivera alude a las circunstancias políticas, las repeticiones electorales, el sistema electoral y los cambios en los bloques. Considera que todavía existe un espacio sociológico para una opción moderada, aunque no necesariamente tendría que ocuparlo un partido concreto. También reivindica un centro político con principios, alejado de la equidistancia: «Ser moderado no significa renunciar a las convicciones». En su opinión, el centro no puede confundirse con la equidistancia: «No se puede ser equidistante entre una víctima y un terrorista». Un partido moderado debe defender principios, reconocer los aciertos de cualquier Gobierno, criticar sus errores y exigir responsabilidades. Tras su salida de la primera línea, descarta regresar a la política: «Esa puerta está cerrada con dos vueltas». ■

CONTENIDO OFRECIDO POR ISDIN

Salud. Innovación

ISDIN apuesta por la tecnología para acercar la farmacia a las nuevas generaciones

FARMACIA IS IN combina los nuevos hábitos digitales con el consejo profesional y la confianza del canal. La compañía prevé superar las 4.000 farmacias adheridas antes de finalizar 2026

Fran Garrido

Informarse sobre el cuidado de la piel, descubrir nuevos productos o relacionarse con las marcas son acciones que cada vez suceden más en el entorno digital. Una transformación especialmente visible entre los consumidores más jóvenes y que plantea un reto para la farmacia: evolucionar al ritmo de esos nuevos hábitos sin perder aquello que durante décadas la ha convertido en un espacio de confianza para el cuidado de la salud.

ISDIN quiere contribuir a esa evolución a través de FARMACIA IS IN, un proyecto que incorpora nuevas soluciones tecnológicas al canal farmacéutico. La iniciativa combina la experiencia física y digital para favorecer una relación más continuada con los clientes y potenciar atributos propios de la farmacia como la proximidad, el conocimiento científico y la recomendación personalizada.

El objetivo es también acercar el canal a una generación habituada a experiencias digitales adaptadas a sus necesidades, manteniendo en el centro el valor del consejo profesional.

«Fidelizar no es retener. Fidelizar es dar tanto valor que el cliente quiera volver. Y creemos que la farmacia reúne unas condiciones extraordinarias para conseguirlo: conocimiento, cercanía y una relación de confianza que la tecnología puede ayudar a potenciar», afirma Juan Naya, CEO de ISDIN.

Del entorno digital a la farmacia

El propósito de FARMACIA IS IN va más allá de incorporar tecnología al establecimiento. El programa busca conectar los entornos físico y digital para contribuir a mejorar la salud dermatológica de las personas de la mano de la farmacia.

Para ello, reúne herramientas y experiencias desarrolladas específicamente para este canal. Los clientes de los establecimientos adheridos pueden obtener ventajas por sus compras de productos ISDIN y utilizarlas como descuento en adquisiciones posteriores. Estos beneficios se canjean en la propia farmacia, llevando al espacio físico una dinámica habitual del entorno digital y favoreciendo nuevos puntos de contacto con el profesional.





El programa FARMACIA IS IN busca conectar los entornos físico y digital para contribuir a mejorar la salud dermatológica de las personas.

La iniciativa pretende favorecer una relación más continuada con los clientes

La tecnología permite también prolongar la relación con el farmacéutico después de una recomendación. A través de las muestras de producto, el cliente puede consultar información científica sobre la referencia aconsejada y obtener beneficios adicionales si decide incorporarla posteriormente a su rutina de cuidado. El consejo profesional puede tener así continuidad más allá del mostrador.

FARMACIA IS IN contempla asimismo actividades en las propias farmacias, desde encuentros sobre salud de la piel hasta presentaciones de innovaciones y acciones de formación y asesoramiento, con el objetivo de acercar el conocimiento dermatológico a los consumidores.

«ISDIN vuelve a innovar con una iniciativa que pone la tecnología al servicio de la farmacia. Este proyecto nos aporta nuevas herramientas para reforzar nuestro papel como expertos en salud dermofarmacéutica y generar nuevas oportunidades para acercar a las personas a la farmacia, conocer mejor sus necesidades y ofrecerles un consejo cada vez más personalizado», señala Tomás Muret, vocal nacional de Dermofarmacia del Consejo General de Colegios Oficiales de Farmacéuticos (CGCOF).

El objetivo: superar los 4.000 establecimientos

El proyecto se encuentra todavía en su primera fase de implementación, pero ISDIN prevé superar las 4.000 farmacias adheridas antes de finalizar 2026.

Su planteamiento permite que cada establecimiento vaya incorporando progresivamente las diferentes herramientas y las adapte tanto a su actividad como a las necesidades de sus clientes.

«Queremos que la farmacia sea el lugar donde los consumidores encuentren una experiencia única, que combine ciencia, innovación, confianza y recomendación profesional», señala Naya.

Tras más de cinco décadas de relación con el canal farmacéutico, ISDIN busca avanzar ahora en esa alianza poniendo la ciencia, la innovación y la tecnología al servicio de la recomendación profesional, con el objetivo de aportar valor a los consumidores y abrir nuevas oportunidades para las farmacias.

CARLES MAMPEL

Pastelero, mañana ofrece una ponencia en el Talud de La Ería

«Oviedo tiene una tradición confitera que merece la pena conservar»

«Tenemos que explicarle al cliente por qué una elaboración artesanal cuesta un poco más y qué hay de bueno detrás de ella»

FÉLIX VALLINA
Oviedo

Carles Mampel (Sabadell, 1968) es una de las grandes figuras españolas de la pastelería. Especialista en chocolate y heladería, fue distinguido como Mejor Maestro Pastelero de España en 1999, campeón Euroamericano en 2000 y subcampeón del mundo en 2004. Fundador de la reconocida firma Bubó, en Barcelona, visita este martes Oviedo para analizar los retos del sector en un encuentro organizado por la Cámara de Comercio y el Ayuntamiento, a las seis de la tarde en el Talud de La Ería.



Carles Mampel.

— Oviedo tiene una tradición confitera muy arraigada. ¿Qué valoración hace de su pastelería?

–Oviedo y Asturias en general tienen una pastelería muy buena. Diría que están entre las mejores de España. Me encantan los carbayones y he trabajado con ellos en algunas propuestas. Pero también creo que la pastelería de Oviedo sigue siendo muy tradicional y que se ha movido poco. Eso no es necesariamente malo. Cuando tienes un producto tan bueno tampoco hay que complicarlo demasiado.

— ¿Cómo puede innovar sin perder su identidad?

— Innovar por innovar no tiene sentido. Si tienes un producto bueno hay que conservarlo. Pero el mercado está cambiando y la gente consume pastelería de otra manera. Innovar significa adaptarse a esos nuevos hábitos y entender qué tenemos que hacer para que la pastelería siga teniendo futuro.

— Si tuviera que crear un dulce para Oviedo, ¿por dónde empezaría?

— Trabajaría sin duda con la almendra. El carbayón me parece una base estupenda y da mucho juego. Intentaría darle una vuelta para conseguir algo más actual, menos dulce y más ligero, sin perder la conexión con la tradición.

Si tuviese que hacer un dulce para esta ciudad trabajaría sin duda con la almendra, da mucho juego

— ¿Qué ha cambiado en el consumidor?

— Antes era habitual que las familias comprasen un pastel los domingos para comerlo en casa. Ahora las familias son más pequeñas y muchas celebraciones se hacen en restaurantes, donde incluso las tartas las prepara el propio establecimiento. El consumo se ha desplazado hacia el día a día. Tenemos que ofrecer productos que encajen en esa nueva realidad.

— ¿Puede existir una pastelería más saludable sin renunciar al sabor?

— Por supuesto. Se pueden hacer productos con menos grasas o menos azúcar, pero no consiste simplemente en quitar ingredientes. Hay que resolver los problemas técnicos que eso plantea. También podemos enriquecer los productos con proteínas, vitaminas o enzimas. La idea es que un postre, además de estar rico, pueda aportar algo más.

— ¿La pastelería artesanal está perdiendo la batalla frente a los productos industriales?

— El producto industrial tiene una ventaja evidente en el precio. Pero tenemos que explicar por qué una elaboración artesanal cuesta más. Es como comprar carne en una carnicería o en un supermercado: entendemos que hay diferencias y que merece la pena pagar por determinados productos. ¿Por qué no hacemos lo mismo con la pastelería? No hemos sabido explicar suficientemente nuestro trabajo. Vamos un poco tarde.

— ¿Cómo se consigue que el cliente valore más lo que compra?

— Hay que formar también al consumidor. En un restaurante de cierto nivel el camarero te explica el plato, sus ingredientes y cómo se ha elaborado. En una pastelería eso no suele ocurrir. El profesional está en el obrador y sale poco a la tienda. Pero cuando el cliente entiende qué diferencia hay en la elaboración, lo valora mucho más. Incluso está dispuesto a pagar más.

— ¿Está en peligro el relevo generacional del oficio?

— Está costando encontrar relevo porque es un trabajo duro. Antes nos levantábamos a las tres o las cuatro de la mañana y trabajábamos festivos y fines de semana. Pero la sociedad ha cambiado. La gente joven quiere trabajar y hacerlo bien, pero también quiere vivir. No podemos pretender que las nuevas generaciones acepten los mismos horarios y condiciones que aceptábamos nosotros. El oficio tiene que adaptarse. ■

R. A.



Varias de las modelos, durante el ensayo de este domingo en el Auditorio.

La cita de la alta costura

Pasarela Campoamor desfila ante los espejos del Auditorio

Las modelos aprenden las técnicas de moda con sonrisas y miradas al público

R. AGUDÍN
Oviedo

La elegancia también se ensaya. Y no basta con caminar sobre unos tacones de vértigo, mantener la espalda recta y mirar al frente. Hay que saber jugar con una falda, dar vida a un fular, dominar los giros y, sobre todo, transmitir al público. El Auditorio Príncipe Felipe se convirtió este domingo en una pasarela donde 37 modelos practicaron sus movimientos ante los espejos para preparar las próximas citas de la Pasarela Campoamor. Un ensayo en el que los nervios de las debutantes se mezclaron con las indicaciones de las profesionales y la ilusión de quienes sueñan con hacerse un hueco en el mundo de la moda.

Graciela Suárez, directora de la Pasarela Campoamor, supervisó una sesión en la que detalló que la forma de desfilar está cambiando. «Ya no se lleva esa modelo seria y enfadada». La tendencia recupera parte de la expresividad de las modelos de los años noventa: sonrisas, miradas al público y movimientos que permiten mostrar las prendas con naturalidad. Durante el ensayo, las participantes trabajaron con fulares, bufandas y otros complementos para familiarizarse con sus posibilidades. El aprendizaje cobra especial importancia en el Campoamor, donde la moda tiene que adaptarse a un escenario concebido para las artes escénicas. «Queremos un desfile más teatral e interpretativo», señaló Suárez. La escenografía operística se convierte así en parte del espectáculo, obligando a las modelos a ajustar sus movimientos a un espacio muy diferente al de una pasarela convencional.

Pasarela Campoamor crece y lo hace fuera de la capital. La primera cita llegará el día 19, a las 18.00 horas, en el Palacio de Avilés, con un desfile que contará con una colección de Ángel Schlesser, el premiado del año pasado, y que servirá también para presentar oficialmente la nueva edición de la Pasarela Campoamor. El evento se desarrollará en distintos espacios del emblemático edificio. La gran cita carbayona llegará el jueves 17 de diciembre, en el Campoamor. La directora artística del evento, Beatriz Cabrero, adelantó que la pasarela contará con la participación de la soprano Sabina Puértolas, que aportará la dimensión lírica a una velada en la que moda y ópera volverán a encontrarse. El desfile aprovechará la escenografía de «Manon Lescaut», el título operístico que se representará en esas fechas. «Tenemos el lujo y la suerte de poder brillar sobre un escenario así», destacó.

Entre las jóvenes que acudieron al ensayo en el Auditorio estaba Laura Nosovs, una andaluza de 16 años que vive en Laviana desde hace un par de años y afronta sus primeras experiencias como modelo. «Desde pequeña me llamó la atención y mi familia siempre me animaba», contó. A principios de año decidió presentarse a las pruebas y ahora trata de ganar soltura. «Es la segunda vez que venimos y vamos perdiendo la vergüenza», reconoció. ■

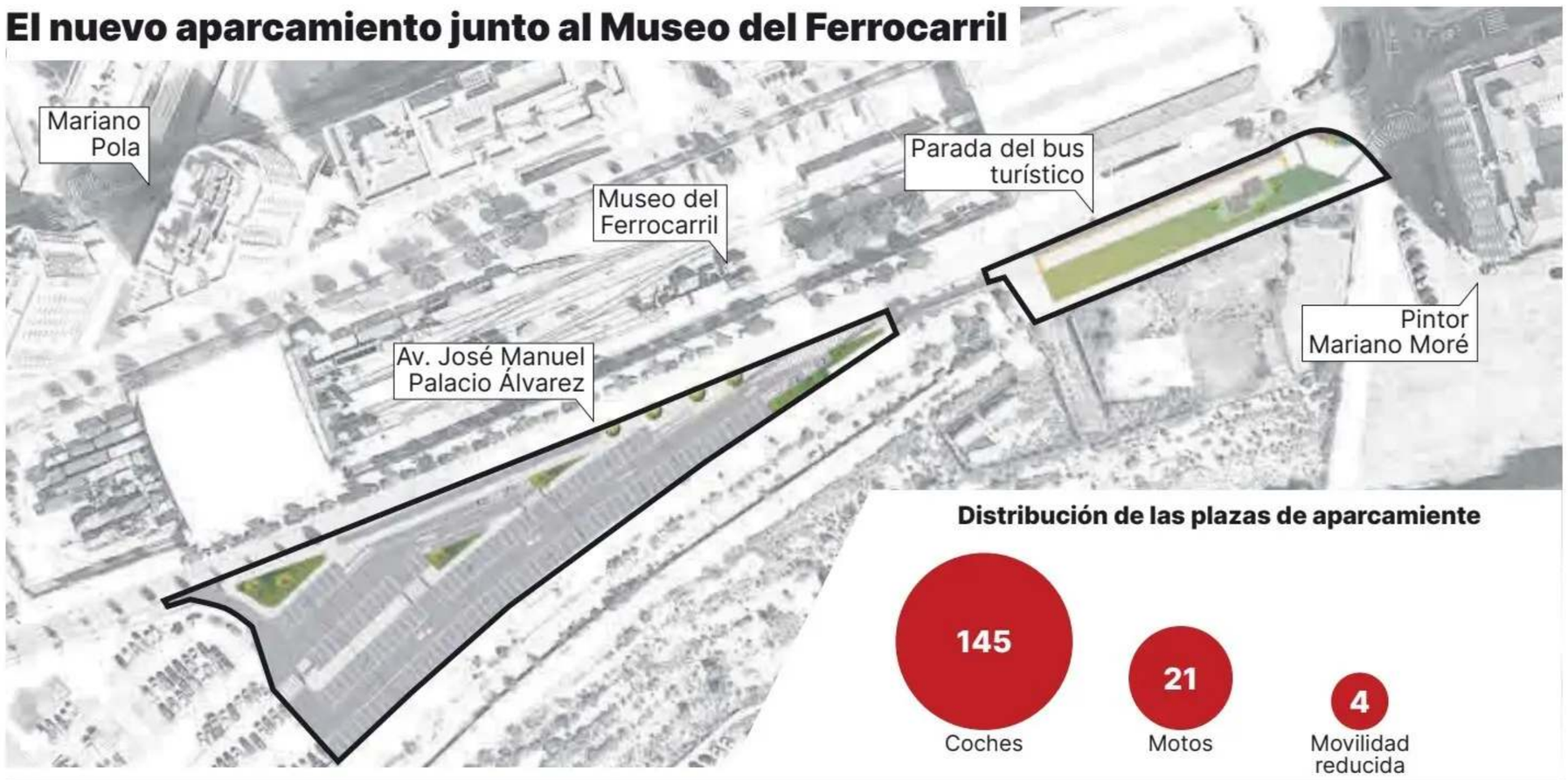

Avances en los planes municipal para generar áreas de estacionamiento

El parking del Museo del Ferrocarril suma medio millón de euros para crear 170 plazas

La obra del nuevo aparcamiento, a licitar en breve con la idea de ejecutarla en la primavera, incluye adecuar la parada de los buses turísticos instalando pérgolas

R. VALLE
Poniente

Son 145 plazas para coches, 21 para motos y 4 reservadas para personas de movilidad reducida. En total, 170 plazas de aparcamiento que se habilitarán en la avenida de José Manuel Palacio. A la altura del Musel del Ferrocarril y compartiendo vecindad con el Solarón del plan de vías y la zona de aparcamiento habilitada en el lugar que ocupara la estación de tren de Jovellanos hasta su derribo en 2011.

La concejalía de Infraestructuras Urbanas y Rurales, que encabeza el forista Gilberto Villoria, acaba de colocar en pista de licitación este proyecto que se integra dentro del plan de aparcamientos en el que se ha estado trabajando a lo largo de todo el mandato. El mismo plan donde están el aparcamiento de La Pecuaria y el que ocupará el solar ya vacío de la nave de Flex, en La Calzada. La obra del nuevo aparcamiento en la zona de Poniente ha sumado en su definición definitiva una actuación sobre la vecina área habilitada como espacio de parada para los autobuses turísticos. En total, se plantea una inversión que supera el medio millón de euros.

La idea para la actuación junto al Museo del Ferrocarril es que el inicio del proceso de contratación arranque en los próximos días a partir de la autorización de la Junta de Gobierno. Si se puede en la sesión de este mismo martes, incorporando el asunto como tema fuera del orden del día, y si no, en la reunión del martes de la semana que viene.

A partir de esa licitación, la previsión es ejecutar los trabajos en primavera lo que garantizaría tener habilitado ese espacio como aparcamiento oficial en los meses de verano, que es cuando Gijón más necesita de plazas para coches. Y más en ese entorno de Poniente donde no es raro ver en fechas estivales como los coches invaden de manera irregular esa zona verde que ahora quedará perfectamente organizada como aparcamiento.

Sobre la mesa hay un proyecto cuantificado en 528.596 euros que incluye la adecuación del espacio de aparcamiento en esa zona ahora mismo ocupada por vegetación entre el cierre del terreno del plan de vías y la avenida de José Manuel Palacio pero también la colindante zona –en la intersección entre José Manuel Palacio, la plaza de Dionisio Fernández Nespral y el arranque de Marqués de San Esteban –a la que se trasladó la parada de los autobuses turísticos tras retirarla de su ubicación en Fomento, casi junto a las «Letronas».

Ahora mismo la parada del bus turístico no va más allá de una señal que indica su ubicación y varios maceteros con arbustos que intentan contrarrestar, sin mucho éxito, la deslucida imagen del abandonado solar del plan de vías que se encuentran los viajeros que tienen allí su primer punto de contacto con Gijón.

Su remodelación mantiene el carácter de zona verde de esa franja de terreno, pero instala dos pérgolas «modelo Habana» para que los viajeros se pueden proteger del sol, o la lluvia, mientras esperan y alrededor de las pérgolas se plantarán tres olmos. ■

Daños sin heridos

Una batería provoca un incendio en el Golf de Castiello

M. C.
Castiello

Intervención de los bomberos, ayer, en el Club de Golf de Castiello.

Un incendio que se originó hacia las seis de la tarde en una batería eléctrica, provocó daños en el Club de Golf de Castiello, que no fueron mayores afortunadamente gracias a la rápida intervención de varios socios, que utilizaron extintores para actuar sobre las llamas hasta la llegada de cinco camiones de bomberos. Los integrantes del servicio de Prevención, Extinción de Incendios y Salvamento lograron sofocar el fuego y refrescar la estancia afectada.

El incendio se produjo en el cuarto en el que se guardan las baterías de los carros de golf y afectó a varias de esas baterías. Al desatarse el incendio, un integrante de la entidad pidió a los socios presentes hacerse con todos los seis extintores que hay en el club sociodeportivo. Con esa acción lograron evitar que el fuego se desbocara gracias a las instrucciones que recibieron de los bomberos de Gijón, para saber cómo actuar hasta que los mismos llegaran a Castiello.

Entre esas instrucciones estaba el que no atacaran con agua el incendio, al tratarse de fuego de origen eléctrico, con lo que los socios comenzaron a refrescar la pared de una estancia colindante, en la que se guardan los palos de golf. Las llamas solo afectaron al cuarto de baterías. Luego llegaron cinco camiones de Bomberos, tres vehículos autobomba y dos nodriza, con diez efectivos desde el parque de bomberos de Roces, que apagaron el fuego. ■

Similitudes con la estatua de la plaza del Marqués

Don Pelayo, ¿rey de la cerveza?

De la escultura de José María López Rodríguez a la obra de Hamo Thornycroft, pasando por el personaje legendario Gambrinus

HÉCTOR BLANCO
Gijón



En marzo de 1902, el semanario «Alrededor del Mundo» publicaba un breve artículo que no tardó en tener gran repercusión en Gijón. El autor del mismo, José García Peláez, ya en el título del texto acusaba de plagiador al afamado escultor inglés William Hamo Thornycroft por su monumento dedicado al rey Alfredo el Grande, entonces recién levantado en la ciudad inglesa de Winchester. El plagiado era el escultor José María López Rodríguez –originario de Ribadeo, pero afincado en Gijón desde su juventud– y autor de la escultura que corona el monumento a Don Pelayo, ubicado desde 1891 en la plaza del Marqués.

A simple vista es evidente que ambas obras cuentan con una similitud innegable y las fechas de ejecución resultan un factor clave pero ¿y si ambos escultores llegaron a la misma solución como resultado de una misma fuente de inspiración?

José María López realizó su obra más relevante innovando la imagen con la que hasta entonces se había representado a Don Pelayo. Si en casi toda la iconografía previa el monarca blande la espada en su mano derecha y la cruz aparece en la izquierda, López atenuó en su obra el protagonismo del arma –envainada, colgada a la cintura e integrada entre los ropajes– que queda en un segundo plano tras el escudo que sostiene la mano izquierda. La cruz además es la Cruz de la Victoria que conocemos –obra realizada durante el reinado de Alfonso III el Magno, casi dos siglos después de la batalla de Covadonga–, fielmente representada como nunca se había hecho hasta entonces.

Aunque las esculturas de Don Pelayo realizadas por José Pagniucci (1856) y Bernardo González del Fresno (1880) son antecedentes evidentes de la solución de López, esta cuenta compositivamente con mayor acierto y total afinidad con el gusto historicista decimonónico, dejando orillada la fidelidad histórica propia del representando. Ese Pelayo –personaje, aún vigente en el imaginario colectivo actual– fue todo un éxito en su momento y llevó a su autor a un reconocimiento tan notable como tan rácanamente pagado por el municipio. A este respecto, más allá de lo pecuniario, llama la atención que en 135 años nunca se le haya dedicado una calle al autor de uno de los símbolos identitarios del concejo.

Por su parte, Hamo Thornycroft representó al monarca anglosajón dando un protagonismo mucho mayor a la espada que levanta con la diestra, sosteniéndola por su hoja envainada de tal forma que mediante su empuñadura también suma la imagen de la cruz. En contraste con la detallista escultura del monarca asturiano, Thornycroft realiza una obra mucho más depurada en lo formal si bien también coincide en una representación afín a una evidente teatralidad.

A pesar de estas diferencias, en lo esencial ambas esculturas coinciden en una afortunada composición, con una disposición de piernas y brazos que aportan movimiento, firmeza y serenidad.

Y aquí viene el meollo del asunto: separados por más de un millar de kilómetros, ¿vio Thornycroft la obra de López –en una de las múltiples postales que comenzaron a circular poco después de la inauguración del monumento gijonés, por ejemplo– o quizás tuvo otra fuente de inspiración? En el caso de López, si bien ya se han citado los antecedentes esenciales de su escultura, la acertada solución con que concibe su obra pudo ser aportación propia pero también contar con un referente.

La clave para este planteamiento está en un personaje legendario, Gambrinus, a quien algunos atribuyen la invención de la cerveza, adjudicándole también el rango de rey y/o de santo patrón de esta bebida. Si bien en Centroeuropa desde el medievo se representaba su figura en las fachadas de algunas fábricas cerveceras, la industrialización del siglo XIX le dio un importante protagonismo al utilizarlo como elemento publicitario. Esto se tradujo en la producción de estatuillas o estatuas de fundición en hierro, zinc o peltre que podían dorarse, platearse o policromarse. Las de mayor tamaño se emplazaron en fachadas o accesos principales de las factorías cerveceras, las pequeñas –las que aquí interesan– pasaron a emplearse como remate de las columnas de los grifos de cerveza en bares, cafés y cervecerías.

La iconografía del personaje cervecero pivota sobre dos modelos esenciales, uno sedente y otro de pie, ambos con la jovialidad como clave. El representando puede variar en robustez y edad si bien siempre su mano diestra levanta una copa o jarra de cerveza como elemento identificativo esencial, mientras la izquierda descansa sobre un barril.

Es en el segundo tipo de representación donde la disposición de piernas y brazos de las figurillas decimonónicas suele resolverse con igual soltura y efectividad compositiva que en el caso de las estatuas regias de Gijón y Winchester. Queda aquí, por tanto, una duda razonable: ¿pudieron ambos escultores coincidir con las musas tomándose una cerveza en una barra presidida por Gambrinus?

Si algo complejo y fascinante hay en el ámbito artístico es la inspiración, en la que también se entrecruzan plagio e influencia, y en no pocas ocasiones algunos artistas reconocen que trivialidades y casualidades fueron clave en la resolución de sus obras.

En todo caso, todo lo aquí expuesto no pasa de una mera elucubración. Después de más de un cuarto de siglo contando en estas páginas hechos y acontecimientos obtenidos tras horas de archivo, biblioteca y hemeroteca, no hay ninguna fuente que respalde esta ocurrencia que en modo alguno puede plantearse como hipótesis fundada.

Para quien, ya en serio, tenga interés en la iconografía pelagiana resulta sumamente recomendable la lectura del artículo «Los rostros de Pelayo» de Javier Remis, publicado en LA NUEVA ESPAÑA en 2018 y accesible en línea. Sobre la biografía del escultor José María López y el contexto de su obra resulta obligado consultar la reciente monografía «Pelayo, rei de Xixón»de Lluis Portal Hevia.

Y, para terminar, si hay ganas de ambientación musical decimonónica, para ambas esculturas hay opción: las óperas «Pelagio» de Saverio Mercadante y «Alfredo il Grande» de Gaetano Donizetti. Igual también ambos aliviaron sus quehaceres tomándose unas cervezas mientras las componían. ■

Héctor Blanco es historiador









Por la izquierda, modelo de estatuilla de Gambrinus en un catálogo comercial del siglo XIX; estatua de Alfredo el Grande en Winchester; estatuilla de Gambrinus perteneciente a un coleccionista de Gijón, remate de un grifo de cerveza, y estatua de Don Pelayo en la plaza del Marqués.

Una entidad muy querida

El club Geas, fundado por trabajadores de Ensidesa, conmemora sus 60 años resaltando el legado de los pioneros, que enseñaron buceo y pesca submarina y colaboraron en innumerables operativos de rescate

Seis décadas de inmersiones en «familia»

ILLÁN GARCÍA
Avilés

Un grupo de trabajadores de la extinta Ensidesa aficionados al submarinismo fundó hace justo sesenta años el grupo Geas, el Grupo Ensidesa de Actividades Subacuáticas. Jaime Carrasco, primer presidente del club, Mateo Largo y otros compañeros decidieron dar rienda suelta a su afición por el buceo y la pesca submarina. Ese colectivo es de lo poco que queda, junto al grupo de montaña, con la marca de la Empresa Nacional Siderúrgica. El actual presidente, Antonio Alba, es miembro de la entidad desde 1990, a la que califica como una «gran familia» que ha contado con 1.400 socios a lo largo de su historia y actualmente suma un centenar.

Aquellos pioneros, con fusiles Nemrod y trajes primigenios, no solo pescaban en las profundidades del mar. También impartían cursos de buceo con el fin de dar a conocer esta práctica deportiva.

Otro de los pilares de este grupo fue su labor humanitaria clave. Ante la ausencia de equipos profesionales, los buzos del Ensidesa acudían donde la tragedia golpeaba. Su valor fue reconocido en 1980 con la Gran Cruz de la Orden Civil de Beneficencia. «Teníamos el grupo de rescate antes de que existieran los GEAS (Grupo de Especialistas en Actividades Subacuáticas) de la Guardia Civil. Yo llegué a montar en helicóptero participando en rescates», explica Alba, que recuerda también cuando bajó «a 42 metros de profundidad en el pantano de Grandas de Salime buscando a un guardia civil». «El trabajo en embalses es durísimo», señala. El Geas tiene registrado que entre 1975 y 1980 miembros del club participaron en 101 días y tres noches de operaciones en inmersión, 92 cadáveres recuperados además de la localización y recuperación de cuatro barcos, siete automóviles, un camión y un autocar. Figuras como Ubaldo Puche, Andrés Baena y tantos otros dedicaron horas y horas de inmersión para prestar estas labores que trascendían el mero entretenimiento.

La formación y la tradición han sido sus otros pilares. Desde los cursos de la Cátedra Ambulante de la federación española de actividades subacuáticas (Fedas) hasta la entronización de una imagen de la Santina de Covadonga en el Cabo Peñas o el Lago Enol, el club ha sabido mantener su esencia, ligado siempre, afirman, a la patrona de los asturianos.

Ahora, el Geas afronta un nuevo reto, que es el de la cantera. «Cuesta enganchar a los jóvenes; ahora tiran más otros deportes. La pesca submarina tiene un componente de riesgo que a veces echa para atrás», señala el presidente, que defiende esta afición que se mantienen en el tiempo contra viento y marea. Sesenta años después, el club Geas combina la competición con premios en campeonatos de España de pesca y fotografía submarina con la protección del entorno como su limpieza anual en aguas de Cudillero. La sede de operaciones ha cambiado con el tiempo aunque en la última época se mantiene en las antiguas escuelas de Santiago del Monte, en Castrillón.

«El buceo nocturno es impresionante; ver a los peces durmiendo en las rocas es mágico. Es otro mundo», concluye Alba sobre esta afición, al tiempo que menciona que la fiesta por el 60º aniversario del club serñá el próximo día 28 en el San Fernando y habrá cena y entrega de premios de los campeonatos sociales como el fotografía submarina y pesca submarina por parejas e individual. ■

I. G. / Geas

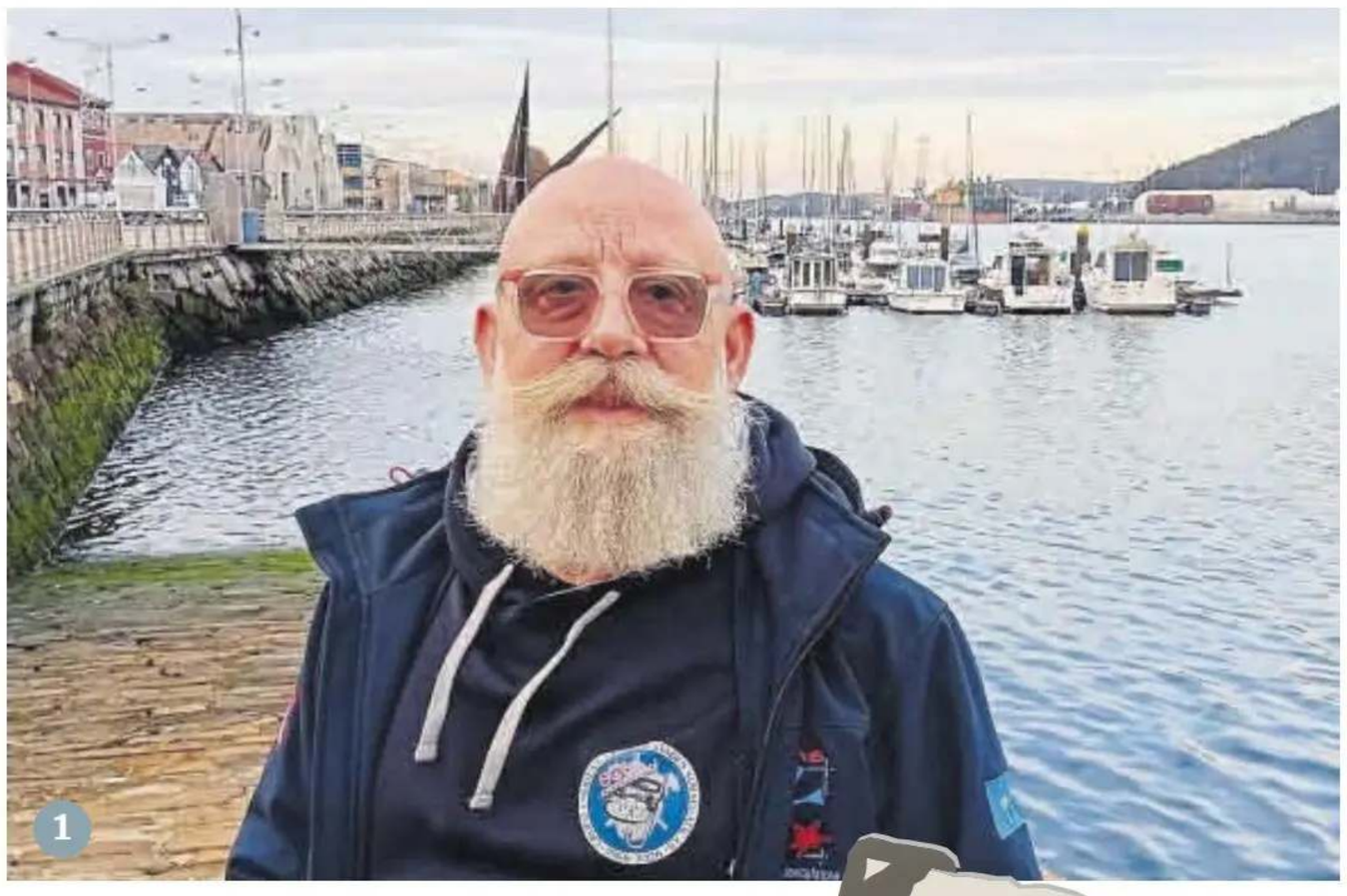







1.-Antonio Alba, presidente del Geas, en la ría de Avilés. 2.-Mateo Largo, a finales de los años sesenta del pasado siglo. 3.-Grupo de alumnos en los primeros cursos de buceo. 4.- La Santina, en el puerto de Cudillero.

El programa municipal de alquiler contiene la subida de precios un 50%

Los arrendamientos cuestan, de media, 465 euros, frente a los más de 650 euros del mercado libre

A. DE LA FUENTE
Avilés

Según el último barómetro del CIS (Centro de Investigaciones Sociológicas), el acceso a la vivienda es la principal preocupación de los españoles. El repunte de los precios, tanto para comprar como para alquilar, ha convertido esta problemática en un asunto de estado, al que el Ayuntamiento de Avilés parece haber encontrado cierta solución en el caso de los arrendamientos. El último informe de Avilés Alquila señala que el precio de los arriendos efectuados a través del programa municipal han subido un 6,6% en el último año, la mitad que en el mercado libre, donde según un conocido portal inmobiliario se han encarecido un 13%.

Tal y como reflejan las estadísticas oficiales, en el último año se firmaron 102 contratos a través del programa municipal Avilés Alquila. El precio medio del alquiler fue de 481,49 euros, frente a los 465,48 que se establecían un año antes; mientras que la cotización del metro cuadrado se establece ahora en 7,22 euros, cuando en noviembre de 2025 era de 6,77. Según el conocido portal Idealista, el precio medio del metro cuadrado de alquiler en Avilés es ahora de 9,8 euros, un 26% más caro. Haciendo una estimación con estos datos, el alquiler de una vivienda de unos 69 metros cuadrados costaría ahora mismo alrededor de 650 euros, frente a los 610 euros que costaría hace un año.

El estudio refleja también que la zona centro es donde más viviendas se han alquilado en lo que va de año a través del programa municipal, un total de 36. Le sigue El Quirinal (10), Puerta la Villa y Versalles (8), El Pozón (7), La Luz (6) y El Carbayedo con (3). Además, también se arrendaron viviendas en La Magdalena, Valgranda, Llaranes, Jardín de Cantos, Valliniello, La Carriona o Las Meanas.

En cuanto a la nacionalidad de los arrendatarios, exactamente el 50% son españoles, cuatro puntos por debajo de las estadísticas de hace un año. ■

La gran cita con el fruto del otoño

Hortensia González se impone de nuevo en el Certamen de la Castaña de Arriondas

Wilkin Aquiles, elegido mejor escanciador del evento, se perfila como campeón de Asturias de cara a la última prueba, en diciembre en Colunga

SARA BERNARDO
Arriondas (Parres)

S. B.



El puesto de castañas de Hortensia González.

«Aquí seguimos un año más». Sonriente y orgullosa, Hortensia González atiende a sus clientes en su puesto del XXXV Certamen de la Castaña y Productos de la Huerta de Arriondas. Lo hace después de proclamarse, una edición más, ganadora del concurso. Una victoria que ya se ha convertido casi en tradición para esta vecina de Güexes, que lleva cerca de una década destacando por la calidad de sus frutos y el trabajo que hay detrás de cada cosecha.

Eso sí, hacerse con el primer puesto esta vez no ha sido fácil. Las condiciones de la temporada han obligado a redoblar los esfuerzos. «Esta vez trabajamos mucho porque las castañas venían muy pequeñinas. Tuvimos que caminar más para encontrarlas en condiciones», explica González, que tiene «ochenta y pico» años.

Sus secretos para mantenerse en lo más alto año tras año son la constancia y la dedicación. «Hay que trabajar y pensar», resume. Para ella, la competición no termina cuando se entregan los premios. La siguiente edición comienza a prepararse prácticamente desde el momento en que baja del escenario con su diploma y un trofeo en forma de hórreo. «Todavía no acabó el eertamen de este año y ya estamos pensando en qué traer el que viene, en cómo innovar y sorprender», comenta.

Un puesto que comparte protagonismo con los productos de la huerta de su hija, María Rosario Peón Rodríguez, que también tuvo motivos para celebrar. Esta vez se alzó con el oro en la categoría de Productos de la Huerta. Entre los productos presentados llamaban especialmente la atención unos pimientos de un color poco habitual. «Este año conseguimos presentar unos pimientos morados que parecen berenjenas», explica.

Enfrente, también en la carpa instalada en la plaza Venancio Pando, Raquel Suárez y José Manuel Fuentes posaban junto a sus cestos de castañas. Ambos consiguieron el segundo puesto, un reconocimiento que recibieron con satisfacción.

«Lo importante es intentar traer siempre la mejor calidad», asegura Fuentes. Para ambos, el Certamen es una oportunidad para compartir su producción y comprobar cómo se valora el esfuerzo que hay detrás de cada fruto. Este año, en su segunda participación, subieron al podio tras haber sido finalistas la edición anterior.

La plaza volvió a ser ayer punto de encuentro para conocer los productos presentados y acompañar a los participantes en una jornada dedicada al campo y a las tradiciones locales que contó con presencia de la vicepresidenta del Principado, Gimena Llamedo; el alcalde de Parres, Emilio García Longo; el regidor de Siero, Ángel García, «Cepi», o el diputado de Foro Adrián Pumares.

La jornada concluyó con el homenaje a los «Paisanos del Año», que este año fueron María Luisa Fernández Toraño, de Fíos, y José Manuel Pombal Peláez, de Bode. También se celebró el concurso de escanciadores, en el que se impuso Wilkin Aquiles, seguido de Andrés Menéndez y Salvador Ondó. Aquiles se posiciona para convertirse en campeón de Asturias en la última prueba del campeonato regional que se disputará en Colunga durante el puente de diciembre. ■

Reconocimiento al medio rural

El campo aplaude a sus mujeres: «Sin vosotras Asturias no se entiende»

Pilar Quintana, premio «Abuela campesina» junto a las emprendedoras Marina Pérez e Isolina González

LUJÁN PALACIOS
San Cucao (Llanera)

L. P.



Pilar Quintana recoge uno de sus regalos de manos de Marcelino Marcos.

Han dedicado sus vidas a rescatar la tradición, a poner en valor el medio rural y a demostrar que también desde los pueblos se puede construir un futuro. Pilar Quintana, Isolina González y Marina Pérez recibieron ayer el reconocimiento de la Asociación de Mujeres Campesinas de Asturias (AMCA), que quiso unir en un mismo homenaje la experiencia de quienes abrieron camino y el empuje de las nuevas emprendedoras. Quintana, pionera del agroturismo en Taramundi, fue nombrada «Abuela campesina» de Asturias 2026, mientras que González y Pérez fueron distinguidas por sus proyectos artesanales en Candamo y Quirós.

El restaurante Peña Mea, en Llanera, acogió el XXXVI Homenaje a la abuela campesina. La homenajeada, Pilar Quintana, ha dedicado su trayectoria al telar tradicional, la ganadería y la transformación agroalimentaria. En 1988 abrió su propio alojamiento rural en Taramundi y contribuyó a convertir la artesanía en una seña de identidad de la comarca. En 2000 recibió la Medalla de Plata de Asturias.

Emocionada, quiso dedicar el reconocimiento a las mujeres que trabajaron durante generaciones sin recibir homenajes. «Se lo dedico a los antepasados que construyeron todo y que hicieron por los pueblos lo que había que hacer, trabajando de sol a sol», afirmó..

AMCA distinguió también a Isolina González Berdasco, de Cuero (Candamo), responsable de Gaitas Linde, un taller artesanal de construcción de gaitas asturianas. La emprendedora advirtió de las dificultades para mantener este oficio: «No es fácil emprender en ningún sitio, y en las zonas rurales aún más difícil. Ser mujer también nos lo pone un poco más complicado». En Asturias apenas quedan cinco artesanos dados de alta en esta actividad y, según señaló, «por detrás vienen pocos».

La tercera galardonada fue Marina Pérez Rodríguez, natural de Pruvia y fundadora de La Flor Cerval, en Tene (Quirós), donde combina la cría de oveja xalda con la elaboración artesanal de lana. Junto a su pareja comenzó con tres animales y hoy cuenta con unos 90. «Es una forma de vida escogida y feliz, pero que hay que pelearla», explicó. Aunque reconoce las dificultades para vivir de esta actividad, defendió su apuesta: «Se puede hacer lo que uno quiere si tiene voluntad y lo desea de verdad». ■

De ratones y hombres



PEDRO DE SILVA

Leo varias entrevistas con Karl Deisseroth, Nobel de Medicina, al que se ve relajado y juvenil al festejarlo. Tras esa lectura me siento mal, como si viera más cerca todavía el fin del ser humano. Karl es un neurocientífico que, experimentando con ratones, ha avanzado en el modo de leer la actividad cerebral de las personas. La excusa es, siempre, luchar contra la enfermedad. Pero el arma que Karl y otros muchos Karl están creando permitirá, con la ayuda de la IA, espiar el cerebro de las personas y saber qué están pensando, como alerta su colega español Rafael Yuste, promotor de los «neuroderechos». Karl dice que Rafael tiene razón en avisar sobre ese problema: «Creo que es algo con lo que debemos tener cuidado» (aunque no dice cómo). Karl conserva el aspecto de buen chico que mantuvo hasta la ancianidad Albert Einstein, abuelo de la bomba atómica (el padre es Oppenheimer). ■

LA NECESARIA CONEXIÓN FERROVIARIA DE LA INDUSTRIA ASTURIANA

Clamor para que el tren asturiano se integre en Europa: «No podemos resignarnos»

«No queremos una integración en el Corredor solo sobre el papel», avisa el Principado, que reivindica su lucha por una red «a la altura»

Empresarios, sindicatos y partidos de la oposición reclaman al Ministerio que adapte la vía con el tercer carril: «Es necesario para la región»

ALICIA GARCÍA-OVIES
Oviedo

Asturias no renunciará a la modernización de su red ferroviaria, por mucho que la Comisión Europea no pueda obligar al Ministerio de Transportes a ejecutar relevantes mejoras técnicas al considerar la línea ferroviaria entre Pola de Lena, Oviedo y Gijón como una «red aislada» por no tener el ancho europeo implantado, tal como reveló LA NUEVA ESPAÑA. Fuentes de la Consejería de Movilidad aseguran que seguirán reclamando todas aquellas actuaciones que doten a la región de «una conexión ferroviaria que esté a la altura de nuestra industria, nuestros puertos y de las oportunidades de futuro». «No queremos una integración europea solo sobre el papel», advierten.

En el Principado rechazan esa catalogación de «red aislada». Recuerdan que Asturias forma parte del Corredor Atlántico y de la Red Básica Europea, por lo que cuenta con una planificación específica a través del Plan Director del Corredor Atlántico. Destacan también otro hito importante, la puesta en servicio de la Variante de Pajares, que «solo mejora la conexión ferroviaria de pasajeros», sino que «abre nuevas oportunidades para conectar nuestra industria y nuestros puertos con los mercados nacionales y europeos». Sin embargo, Europa califica como «red aislada» cualquier línea que utilice una separación entre raíles distinta del estándar europeo de 1.435 milímetros. En Asturias, la red entre Pola de Lena y Gijón mantiene el ancho ibérico de 1.668 milímetros. Por esta consideración, señalan desde Bruselas, no pueden obligar a España a ejecutar importantes obras de modernización claves para el Principado, como la implantación del sistema de seguridad ERTMS o de condiciones para que trenes de mercancías de mayores prestaciones circulen por la región.

El Principado hace, por su parte, una consideración: «No podemos confundir la exigibilidad normativa de determinados requisitos en un plazo concreto con los objetivos ferroviarios que Asturias necesita y reclama». Es decir, «que existan singularidades técnicas que condicionen la aplicación de ciertos requisitos no significa que Asturias deba renunciar a la modernización de su red, a la interoperabilidad o a una conexión ferroviaria plenamente competitiva con Europa».

Asturias ya ha reivindicado tanto al Gobierno de España como a la Comisión Europea avanzar hacia el ancho estándar europeo, garantizar la plena interoperabilidad, cumplir la planificación del Corredor Atlántico, incrementar la capacidad de la red, eliminar los cuellos de botella y mejorar las conexiones ferroviarias con los puertos de El Musel y Avilés y con la Zalia. También apartaderos que permitan operar trenes de 740 y 750 metros y mejorar las prestaciones del transporte ferroviario de mercancías.

En el Gobierno asturiano reconocen que ejecutar todas estas medidas antes de 2030 es complicado. Por ello, exigen que «se cumplan los compromisos, que se aceleren las inversiones y que se ejecuten las actuaciones pendientes». «No nos conformarnos con estar sobre el papel en el Corredor Atlántico, sino conseguir que esa pertenencia se traduzca en capacidad logística, oportunidades empresariales, competitividad industrial y mejores conexiones con Europa», insisten.

Por su parte, la oposición, empresarios y sindicatos son más rotundos en sus críticas al Gobierno de España, apuestan por habilitar el ancho europeo a través de un tercer carril (solución técnica que permiten que trenes de anchos diferentes circulen por la misma vía) y reclaman un plan integral de reforma de Cercanías.

La presidenta de la Federación Asturiana de Empresarios (FADE), María Calvo, indica que aunque España no tiene obligación de ejecutar ciertas mejoras de modernización, las empresas asturianas sí tienen «necesidad». «Con la industria que tenemos, dos puertos con tráficos importantes, Zalia y el volumen de mercancías que ya movemos nos resulta incomprensible que la adaptación de la vía a estándares europeos no se considere prioritario. Asturias no puede resignarse a ser una red aislada. No pedimos cambiar toda la red de golpe. Pedimos que la adaptación a los estándares europeos se incluya en el plan director y que eso tenga fecha y presupuestos», afirma.

Ignacio Guzmán, responsable del sector ferroviario de CC OO en Asturias, pone el foco en el modelo de financiación. «¿Debemos continuar con este modelo de inversiones faraónicas financiadas por la comunidad europea en nuevas infraestructuras, mientras el mantenimiento de lo que ya tenemos tiene una gestión cuanto menos cuestionable?», se pregunta. A su juicio, es necesario «un plan director en el que el mantenimiento y renovación de nuestras vías vaya migrando de forma paulatina hacia el ancho europeo con la implantación del tercer

Pasa a la página siguiente



«Resulta incomprensible que la adaptación de la vía al estándar europeo no se considere prioritaria»

MARÍA CALVO
PRESIDENTA DE FADE



«Debemos aprovechar las infraestructuras que tenemos; la prioridad es la mejora de la red entre Pola de Lena y Gijón»

LUIS BLANCO
COORDINADOR DE TRANSPORTE DE UGT



«Es necesario que la renovación de las vías vaya migrando de forma paulatina con el tercer carril»

IGNACIO GUZMÁN
RESPONSABLE FERROVIARIO DE CC OO



«Asturias necesita un plan integral que atienda a Cercanías, larga distancia y mercancías; no puede quedar en vía muerta»

SUSANA SOLÍS
EURODIPUTADA DEL PP



«Todo es voluntad política, la que no hay para impedir que Asturias se convierta en una isla aislada del mundo»

GONZALO CENTENO
DIPUTADO DE VOX



«Las Cercanías, una vez modificado el trazado, deben pasar a gestión directa por parte de la autonomía»

JUAN PONTE
CANDIDATO DE FRENTE AMPLIO AL CONGRESO



«La decisión de España perjudica a nuestra industria y nuestros puertos, y lastra nuestra competitividad»

ADRIÁN PUMARES
SECRETARIO GENERAL DE FORO



«Barbón tiene mucha culpa en esto por su total inacción al respecto; Asturias está pagando décadas de abandono»

COVADONGA TOMÉ
DIPUTADA Y PORTAVOZ DE SOMOS ASTURIES

LA NECESARIA CONEXIÓN FERROVIARIA DE LA INDUSTRIA ASTURIANA

Empresarios y partidos de la oposición piden un plan integral para Cercanías y mercancías

Viene de la página anterior

carril». Luis Blanco, coordinador de Transporte de UGT, coincide que el tercer carril «acabará llegando», pero, en su opinión, la prioridad debe ser la reforma integral de la red entre Pola de Lena Gijón. «Debemos aprovechar la infraestructura que tenemos. Modificar y mejorar el trazado permitiría reducir los tiempos», dice.

Susana Solís, eurodiputada asturiana del PP, preguntó recientemente a la Comisión si el acceso ferroviario al puerto de Gijón cumplirá con los estándares europeos. En la contestación le vuelven a dejar claro que las líneas de ancho ibérico se consideran «aisladas». «El riesgo es que una excepción normativa se convierta en la excusa para no garantizar las prestaciones que Asturias necesita», advierte Solís. En el escrito, la Comisión remite a la popular a las autoridades españolas para acceder a la evaluación que hicieron para rechazar integrar a Asturias en el ancho europeo. «Exijo al Ministerio que la facilite íntegramente y explique a los asturianos sus conclusiones, sus costes y sus consecuencias», pide la eurodiputada, quien avisa que estará muy pendiente de este asunto: «Asturias necesita un plan integral que atienda a cercanías, larga distancia y mercancías, con inversiones y plazos concretos. No puede quedarse en vía muerta».

«Si José Antonio Santano, secretario de Estado de Transportes, y el Ministerio alegan costes desproporcionados, que se apueste por el tercer carril adaptado como proponen los técnicos. Todo es voluntad política. La que no hay para impedir que Asturias se convierta en una isla aislada del mundo en lo que respecta al tráfico internacional de mercancía pesada», afirma Gonzalo Centeno, de Vox, quien pide no tirar fondos europeos «en corrupción o lavados de cara».

Juan Ponte, candidato del Frente Amplio de Asturias al Congreso, reclama un plan integral para el ferrocarril que incluya tanto el transporte de viajeros como el de mercancías y considera que el Ministerio no puede excusarse en que no está obligado. «Es justicia territorial», sostiene. Eso sí, deja claro que la elaboración de este plan «no puede ser una distracción que retrase el relanzamiento de la red de cercanías». Del mismo modo, defiende que el planteamiento ferroviario a futuro pase «por que las Cercanías, una vez modernizado todo el trazado, pasen a gestión directa por parte de la comunidad».

«La respuesta de la Comisión Europea confirma lo que llevamos tiempo advirtiendo desde Foro: el PSOE condena a Asturias al aislamiento y a convertirse en un gueto ferroviario. La decisión de España de renunciar a extender el ancho europeo hasta Gijón perjudica a nuestra industria y nuestros puertos, y lastra nuestra competitividad», critica Adrián Pumares, que a su vez recuerda la moción que presentó en su día ante a la Junta reclamando la implantación del ancho europeo en la región.

Por su parte, Covadonga Tomé, diputada portavoz de Somos Asturies, apunta directamente a Barbón: «Tiene mucha responsabilidad en esto por su total inacción al respecto. Asturias está pagando décadas de abandono en su red ferroviaria». Exige, además, la transferencia de competencias, un plan de 1.000 millones de inversión para garantizar la seguridad, revertir la liberalización y mejorar las condiciones laborales de los trabajadores. ■



Nos quieren condenar al ostracismo

La necesidad de un plan para la integración real de Asturias en el Corredor Atlántico, donde hay muchos millones europeos en juego



VICENTE LUQUE CABAL



JOSÉ ANTONIO SÁENZ DE SANTAMARÍA

La Plataforma Tecnológica de Túneles Pajares (PTTP) presentó el 20 de agosto de 2026 una denuncia ante la Comisión Europea, alegando el incumplimiento, por parte de España, del Reglamento relativo a las orientaciones de la Unión para el desarrollo de la red transeuropea de transporte (RTE-T).

El pasado 28 de octubre, la PTTP recibió una respuesta formal en la que los servicios de la Comisión informaban que no abrirán procedimiento de infracción contra España porque el tramo Pola de Lena-Gijón se define como una «red aislada» que no está obligada a determinados requerimientos «porque las secciones con ancho de vía distinto del ancho de vía nominal estándar europeo de 1.435 mm no tienen que cumplir los requerimientos relativos a la electrificación, el permiso de funcionamiento de trenes de mercancías con una longitud de al menos 740 m, los requisitos de velocidad tanto para las redes de mercancías como para las de pasajeros, el gálibo de carga y el Sistema Europeo de Gestión del Tráfico Ferroviario (ERTMS)».

La Comisión Europea expresa en su respuesta su disposición a colaborar con España en el cumplimiento de los requerimientos técnicos para que el tramo citado acabe formando parte del Corredor Atlántico. Los responsables de la PTTP han conversado con los servicios de la Comisión y le han señalado que tal cumplimiento será muy difícil, dado que España ha informado a la Comisión europea, el 20 de julio de 2026, que no procederá a la migración de su red ferroviaria desde el ancho ibérico de 1.668 mm al ancho estándar europeo de 1.435 mm y, además, están en fase de licitación la renovación de las secciones Gijón-Oviedo y Oviedo-Pola de Lena para la mejora del tráfico de cercanías (línea C-1).

A partir de lo anterior, ¿alguien piensa que posteriormente se va a rehabilitar la línea para la alta velocidad y para el tráfico de mercancías? En buena lógica, tendría que haber un plan integral de rehabilitación para la adaptación a los tres tipos de tráfico. No se puede estar de obras eternamente, lo que quiere decir que la única intención es un arreglo que podríamos calificar como de «chapa y pintura» para la línea de cercanías C-1.

Los miembros de la PTTP consideramos que Asturias debe llegar a la «nueva frontera» que proponen los ingenieros García-Arango y Acero, para que sea tenida en consideración y pueda recuperar su plena pertenencia al Corredor europeo Atlántico del transporte, del que nunca debió salir. En nuestra opinión, el comisionado nombrado por el Ministro de Transportes ha tenido como objetivo expulsar a Asturias del Corredor y por lo tanto debería dimitir o ser cesado cuanto antes por su negligente actuación. Seguimos insistiendo en que es necesario el desarrollo del Corredor europeo Atlántico en Asturias porque la vocación industrial de nuestra región y su economía en general exigen un eje ferroviario que conecte sus puertos, la Zalia y los principales centros industriales con otras áreas económicas de España y del resto de Europa. Es necesario también que los ciudadanos puedan circular en trenes del siglo XXI y que se instale el ERTMS nivel 2 en todo su trayecto, pues el citado Comisionado ya dijo públicamente que en Asturias no era necesario. Desde el año 2018, en el que se anunció que la sección Valladolid-León-Gijón sería incorporada al Corredor Europeo Atlántico, la PTTP y otros entes de la sociedad civil venimos reclamando un plan director para el Corredor que el Ministerio nunca se ha dignado presentar. Alcanzada la «nueva frontera», ¿tendremos un verdadero plan director que responda a las necesidades futuras del Principado de Asturias? ¿Y con garantías de que se cumpla?

El momento es muy oportuno porque en 2028 el mecanismo «Conectar Europa III» (2028-2034) dispondrá de nuevos fondos para cofinanciar los mejores proyectos y los que afectan a Asturias deberían estar preparándose ya. Recordemos que en los dos programas anteriores de Conectar Europa, con más de 50.000 millones de ayudas europeas, no hubo un solo proyecto para Asturias, no solo de la red ferroviaria de interés general, sino para otros modos del transporte, tales como la Plataforma logística ZALIA, los accesos por carretera al Musel, las infraestructuras portuarias y las Autopistas del mar. ■

Vicente Luque y José Antonio Sáenz de Santamaría son responsables de la Plataforma Tecnológica de Túneles Pajares (PTTP)

Los funcionarios alertan de que el mecanismo de control es «muy deficiente»

La plantilla de seguridad alimentaria, en la mitad de la media nacional

La dotación de Castilla y León triplica a la de Asturias, Cantabria la duplica y Galicia la supera con creces, según los datos del Sindicato de Veterinarios

PABLO ÁLVAREZ
Oviedo

La plantilla del Principado de veterinarios dedicados a seguridad alimentaria es «muy inferior» a la media nacional, según los datos recabados por el Sindicato de Veterinarios Profesional de Asturias (SIVEPA). Las cifras comparativas indican que la dotación de Castilla y León, en proporción a la población, triplica a la de Asturias; Cantabria la duplica; y Galicia la supera con creces.

En Asturias son 74 los inspectores que desarrollan funciones de inspección alimentaria, lo que representa un promedio de poco más de 7 por cada 100.000 habitantes. La media en el conjunto del país es de «aproximadamente el doble», señalan los responsables del SIVEPA. Este desfase, indica el Sindicato de Veterinarios de Asturias, determina que el control de la seguridad alimentaria en la región sea «muy deficiente».

El SIVEPA ha puesto números a la alerta que lanzó hace un mes, cuando tanto esta organización como el Partido Popular denunciaron al unísono los «riesgos» que se derivan de la escasez de profesionales en el Principado centrados en la vigilancia de la salubridad y seguridad de los alimentos.

En aquella ocasión, el director general de Salud Pública y Atención a la Salud Mental, Miguel Ángel Prieto, admitió en la Junta que la situación es mejorable y añadió que se está trabajando en incrementar los recursos. Acto seguido, criticó al PP por «generar alarmismo» con esta materia.

El SIVEPA replicó que no sólo es insuficiente la plantilla de inspectores, sino que es muy inadecuada la organización del servicio que prestan. Por ejemplo, la estructura del horario laboral de los veterinarios, «sin atención continuada ni guardias de fin de semana», provoca que las inspecciones sólo puedan llevarse a cabo en la jornada de trabajo de la Administración, y nunca durante las noches o los momentos críticos de las actividades que tienen encomendadas a su control. Una porción significativa de las visitas se efectúan mientras los establecimientos están cerrados, previo aviso, y no «por sorpresa». «Lo que se necesita es una inspección cuando se está trabajando», apostilló el presidente del SIVEPA.

> Algunas inspecciones se efectúan mientras los establecimientos están cerrados, y no «por sorpresa», denuncia el SIVEPA

Según los datos facilitados por el Gobierno de Asturias, la Consejería de Salud gestionó a lo largo de 2025 un total de 129 alertas alimentarias, que derivaron en 120 acciones de control. En concreto, en 68 inmovilizaciones cautelares de productos, 53 devoluciones al origen y dos decomisos o destrucciones. Como consecuencia, se tramitaron 345 expedientes sancionadores, con multas que suman 401.865 euros.

Estas actuaciones se enmarcan, según el Ejecutivo autonómico, en el sistema de vigilancia de la seguridad alimentaria, que combina la respuesta ante incidentes con el control preventivo a lo largo de toda la cadena, desde la producción hasta el consumo.

Durante el año pasado, el Servicio de Seguridad Alimentaria y Sanidad Ambiental realizó 7.075 visitas de control oficial en 6.293 establecimientos, en un sector que agrupa a más de 14.000 operadores censados. Las inspecciones permiten verificar las condiciones higiénico sanitarias, los sistemas de autocontrol, la trazabilidad de los productos, el etiquetado, la formación del personal y las prácticas de manipulación de alimentos.

Según el SIVEPA, la plantilla del Principado está integrada por unos 190 veterinarios. La mayoría están encuadrados en la Consejería de Medio Rural y Política Agraria, donde se responsabilizan del control de los animales vivos, hasta que entran en el matadero. El resto, un total de 74, forman parte de la Consejería de Salud, y de ellos son unos 57 los que están físicamente a pie de calle controlando los mataderos y las industrias y establecimientos relacionados con la alimentación.

La labor inspectora de los veterinarios de la Consejería de Salud prioriza (o, al menos, debería priorizar) la salubridad de los alimentos y múltiples aspectos relacionados con la misma: hoteles, restaurantes, bares, chiringuitos de playa, la industria alimentaria, los mataderos, las rulas de pescado, las fábricas de envases... Sin embargo, el alcance real es «muy limitado», según el Sindicato de Veterinarios Profesional de Asturias. ■

Dotación de inspectores de seguridad alimentaria

Facultativos veterinarios por cada 100.000 habitantes, marzo de 2026

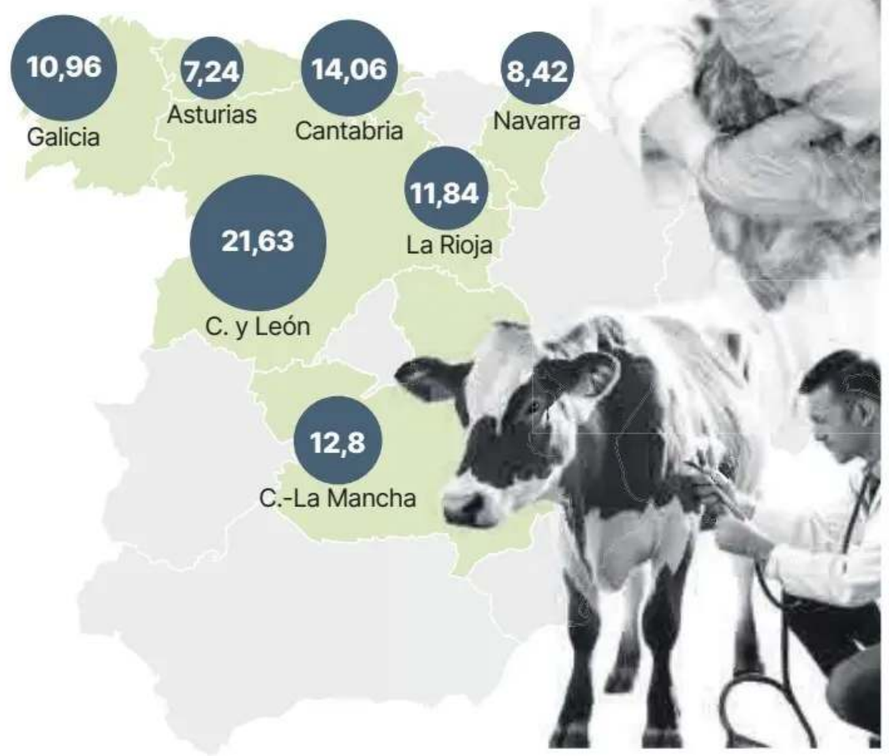

	Población	Número de veterinarios en plantilla
Castilla y León	2.418.425	523
Castilla-La Mancha	2.500.000	320
Galicia	2.728.315	299
Cantabria	597.281	84
Asturias	1.021.733	74
Navarra	689.018	58
La Rioja	329.490	39

Fuente: Sindicato Veterinario Profesional de Asturias

Tres de cada diez asturianos mayores de 65 años, vacunados de la gripe

P. Á. / R. A.
Oviedo

La campaña de vacunación de la gripe en Asturias ha superado las 140.000 dosis administradas. En concreto, hasta el pasado 2 de noviembre habían recibido la profilaxis 140.754 personas. «La estrategia en esta primera fase prioriza la protección de la población infantil y de las personas mayores, especialmente de aquellas con mayor riesgo de sufrir complicaciones en caso de contraer el virus», explicó ayer el Gobierno regional.

En el último informe de la campaña anual realizado por el Servicio de Salud (Sespa), se destaca especialmente el ritmo de vacunación entre las personas mayores de 60 años, con 98.127 dosis administradas. De estas personas, 90.789 tienen más de 64 años, lo que sitúa la cobertura frente a la gripe estacional en este tramo de edad en un 29,90%.

En lo que respecta a la inmunización infantil, hasta la fecha indicada han recibido la profilaxis 7.628 niños y niñas menores de 5 años, lo que eleva el grado de protección en estas edades hasta el 32,72%. Además, en el nuevo grupo que este año se ha incorporado a la estrategia, entre los 5 y los 13 años, Salud administró 17.591 vacunas, con una cobertura que se sitúa en el 28,32%.

La campaña de vacunación prosigue también entre otros colectivos con mayor riesgo. Un total de 10.195 residentes en centros sociosanitarios y 1.362 mujeres embarazadas se han protegido ya contra el virus de la gripe, así como 4.353 profesionales sanitarios. ■



El descontento en el campo asturiano

Los ganaderos protestan en Arriondas por los ataques del lobo, «cada vez más cerca de las casas»

La manifestación impulsada por afectados en el Sueve contó con el apoyo de los tres partidos de la derecha

SARA BERNARDO
Arriondas (Parres)

A golpe de petardos y cencerros, centenares de ganaderos del Sueve recorrieron ayer las calles de Arriondas para protestar por los ataques del lobo y reclamar medidas al Principado. La movilización coincidió con el Certamen de la Castaña y estuvo marcada por las fotografías de animales muertos que los participantes pegaron por la localidad y por la quema de fajos de paja en la calle Ramón del Valle.

«Los lobos siguen matando y cada vez lo hacen más cerca de las casas», denunció Borja Fernández, presidente de Unión Rural Asturiana (URA), que calificó la situación de «insostenible». Los asistentes pidieron al consejero de Medio Rural, Marcelino Marcos Líndez, que «dé la cara» y explique la ejecución del plan de gestión. «Dice que ya llevamos ejecutado el 20% del total de ejemplares que había que matar, pero los ganaderos cada vez tienen más ataques», reprochó Fernández. Entre los mensajes de la marcha figuró también la exigencia a políticos y animalistas de que «lleven a los lobos a su casa».

A la protesta acudieron representantes del PP, Vox y Foro, que coincidieron en exigir controles eficaces. El diputado popular Luis Venta criticó la «política de control de los gobiernos socialistas» y sostuvo que, durante los siete años de mandato de Adrián Barbón, «han muerto 25.000 animales por ataques de lobo, mientras que solo se han abatido 90 ejemplares». Añadió que en el Sueve se practicaron «más de 15 actuaciones» este año sin abatir ningún ejemplar, pese al aumento de los daños, y cifró en más de 4.200 los expedientes por ataques de los últimos tres años. Venta pidió mantener el Sueve libre de lobos y recordó las consecuencias para explotaciones de Colunga, Caravia, Piloña, Parres y Ribadesella. Tachó de «engaño continuo» la gestión autonómica.



Manifestantes en Arriondas, en una movilización impulsada ayer por los ganaderos del Sueve.

La presidenta de Vox Asturias, Carolina López, acusó al Ejecutivo de «dar la espalda» a los ganaderos. Según sus cifras, el último año dejó casi 4.000 reses afectadas y pérdidas próximas a dos millones de euros. Reclamó «controles efectivos de la población de lobos» y denunció que «las indemnizaciones no cubran las pérdidas reales de las explotaciones». También cuestionó la ausencia de «una memoria económica y un estudio sobre su impacto en la ganadería extensiva» en el plan del Principado y las diferencias entre zonas a la hora de autorizar extracciones. Como ejemplo, comparó ocho extracciones para unos mil ataques con nueve para alrededor de 400.

Por su parte, el secretario general de Foro, Adrián Pumares, criticó que, pese a la salida del lobo del listado de especies de alta protección, el Gobierno regional «no haya sido capaz de poner en marcha un plan de gestión eficaz». Acusó al Ejecutivo de llevar años «mirando para otro lado», lamentó la ausencia de representantes de la izquierda y cuestionó los anuncios de ayudas al campo en periodo presupuestario y electoral. ■

Arrancan las comparecencias en la Junta sobre de la tasa turística

A. G.-O.
Oviedo

La implantación de una tasa turística en Asturias continúa con su tramitación parlamentaria. Este lunes, tendrá lugar el debate sobre el anteproyecto de ley de Estancias Turísticas, la normativa a través de la cual se implantará la medida. Será la oportunidad para que empresarios, juristas, expertos y alcaldes de distinto signo político expresen en la Junta General del Principado su opinión sobre una propuesta muy cuestionada, especialmente por el sector hotelero.

El amplio listado de comparecientes arranca con el jurista Javier Junceda, quien cuestionará la viabilidad jurídica de la tasa. También acudirán Javier Martínez y Fernando Corrales, presidente y vicepresidente ejecutivo de la Asociación de hostelería y turismo en Asturias (Otea), así como José Manuel Ferreira, vicepresidente primero de la Cámara de Comercio de Oviedo. Los diputados también han convocado a los decanos de la Facultad de Turismo y del Colegio de Economistas, Cristina López y Abel Fernández; además de alcaldes de distintos signos políticos y representantes sindicales. Las comparecencias las cerrarán los integrantes del Gobierno de Asturias, entre ellos los consejeros de Hacienda y de Turismo, Guillermo Peláez y Gimena Llamedo. ■

Club La Nueva España

C/ Leopoldo Calvo-Sotelo, 7, Oviedo
contáctanos: club@lne.es
Teléfono: 985279 731 (de 12 a 14 y de 18 a 19 horas)
Directora: María José Iglesias-Baloyra

Escanea este QR y consulta toda la programación

HOY 9 DE NOVIEMBRE, LUNES, 19.00 h | ENCUENTRO CON LA LITERATURA DE VIAJES

Azul, amarillo, Danubio: un viaje en Vespa hacia el corazón de Europa

(Prólogo de Jorge Valdano y epílogo de Alejandro Iñárritu)

Con **José Suárez Arias-Cachero**
LE ACOMPAÑAN: **Adrián Barbón,** presidente del Principado, y **Álvaro Ruiz de la Peña**, doctor en Filología Románica
PRESENTA: **Iván de Santiago**, abogado, escritor y grafólogo


JOSÉ SUÁREZ ARIAS-CACHERO


ADRIÁN BARBÓN


ÁLVARO RUIZ DE LA PEÑA


IVÁN DE SANTIAGO

Al encuentro de la Europa perdida
Al cumplir los sesenta años, José Suárez renunció a su puesto como máximo responsable de una multinacional para acometer una aventura: recorrer en Vespa, sin prisas, el curso completo del Danubio. Tres mil kilómetros en busca del corazón de Europa, que para algunos murió en 1939, con el entierro de Joseph Roth. Arias-Cachero se detuvo en cada recodo para indagar, siempre con amenidad y perspicacia, respecto a una identidad que durante años fue garantía de esperanza y libertad. Azul, amarillo, Danubio se convierte en un viaje también interior que, a modo de advertencia, sitúa al lector frente al contradictorio espejo del pasado, el presente y el futuro de un continente en lucha contra los desafíos actuales y el viento que amenaza desde el este.

Entrada libre hasta completar aforo

UNOS GALARDONES PARA RECONOCER AL SECTOR SANITARIO

La psiquiatra gijonesa Leticia González Blanco (1987) es la ganadora del Premio Salud de LA NUEVA ESPAÑA en la modalidad de Proyección. La médica galardonada en esta cuarta edición es profesora titular de la Universidad de Oviedo y ejerce labores asistenciales. En el ámbito científico, es autora de más de 70 publicaciones y lidera líneas de investigación sobre la conexión entre la salud intestinal y el trastorno mental.

Irma Collín



Leticia González Blanco, en la Facultad de Medicina de la Universidad de Oviedo.

Leticia G. Blanco, Premio Salud de LA NUEVA ESPAÑA: «Acompañar al paciente en su sufrimiento es lo más exigente de mi trabajo»

La psiquiatra gijonesa reivindica «la importancia del modelo de facultativo que compagina la asistencia clínica con la docencia universitaria y la investigación biomédica»

PABLO ÁLVAREZ
Oviedo

«Desde el inicio de mi formación médica, me fascinaron las bases biológicas de los trastornos mentales graves», subraya Leticia González Blanco, ganadora del Premio Salud de LA NUEVA ESPAÑA 2026 en la categoría de Proyección. Esa inquietud temprana la condujo a centrar su tesis doctoral en la inflamación y la esquizofrenia, una línea que sigue desarrollando en la actualidad a través de las tesis que dirige sobre la relación entre inflamación, microbiota y trastornos mentales.

EL SENTIDO DE LA INVESTIGACIÓN. Pese a su inclinación por la faceta investigadora, la médica gijonesa puntualiza –en declaraciones a este periódico– que esas indagaciones sobre las raíces profundas de la enfermedad mental «cobran su verdadero sentido cuando revierten en el trabajo clínico». Para la doctora González Blanco, «el contacto directo con el paciente en la consulta y el acompañamiento en su sufrimiento son la parte más exigente, pero sin duda la más gratificante de mi trabajo». Como resumen de su visión de la medicina, asevera: «Ciencia y asistencia no se entienden la una sin la otra».

LOS MOTIVOS DEL GALARDÓN. El jurado del Premio Salud –presidido por Alejandro Braña Vigil, expresidente del Colegio de Médicos de Asturias– subrayó en el acta del fallo la «brillantez y precocidad» del desempeño investigador, docente y asistencial de Leticia González Blanco, una tarea que «ha dado lugar a una importante producción científica y a diversas herramientas de gran utilidad en el ámbito clínico». «Que el jurado haya pensado en mi trayectoria y la haya considerado merecedora de este galardón me llena de orgullo y, sobre todo, de una profunda gratitud, más aún viendo la categoría y el nivel de los profesionales que lo han recibido en ediciones anteriores», indica esta gijonesa del barrio de Pumarín. «Una distinción como ésta es un gran estímulo para seguir adelante y supone un respaldo no solo a una trayectoria individual, sino a todo un equipo y a una forma comprometida de entender la medicina en el sistema público de salud», apostilla.

UN AÑO REDONDO. El galardón de este periódico constituye un brillante colofón a un 2026 excelente para Leticia González Blanco. Este mismo año ha firmado su plaza como profesora titular de la Universidad de Oviedo; ha sido elegida presidenta de la Sociedad Asturiana de Psiquiatría; ha sido designada «investigadora de referencia» de la Sociedad Española de Psiquiatría, al cumplir los requisitos de publicaciones; y ha sido madre.

EJE INTESTINO-CEREBRO. La carrera de la doctora González Blanco era prometedora desde el inicio. Obtuvo los premios extraordinarios tanto de la Licenciatura en Medicina como del Doctorado. En el examen MIR obtuvo el puesto 53 a nivel nacional entre más de 13.000 aspirantes. Se especializó en Psiquiatría en el Hospital Universitario Central de Asturias (HUCA). Es profesora titular y ejerce como psiquiatra en el centro de salud mental de La Corredoria (Oviedo). Coinvestigadora principal del Grupo de Psiquiatría del Instituto de Investigación Sanitaria del Principado de Asturias (ISPA), es autora de más de 70 publicaciones científicas y lidera líneas de investigación sobre biomarcadores y el eje intestino-cerebro, con una relevante dimensión internacional. Asimismo, ha colaborado en el desarrollo de dos registros de propiedad intelectual. Dirige actualmente tres tesis doctorales.

MAESTROS Y REFERENTES. «A lo largo de todos estos años he tenido la inmensa suerte de trabajar con referentes en mi campo, la psiquiatría, que me han ayudado con su ejemplo y me han aportado muchísimo desde su conocimiento y experiencia. Especialmente en Oviedo, con los profesores Julio Bobes, Paz García-Portilla y Pilar Saiz, que han sido mis grandes maestros y guías en este camino; y también con referentes internacionales con los que he podido colaborar en estancias formativas en el extranjero», enfatiza. En el plano personal, Leticia González Blanco se refiere a «mi familia, mi pareja y mis amigos, que no solo me apoyan de forma incondicional, sino que entienden y sostienen el ritmo y dedicación tan exigente que conlleva esta profesión».

EL PSIQUIATRA CENTRADO EN EL TRASTORNO MENTAL GRAVE

Desde la pandemia de covid-19, la salud mental está situada en el centro del debate social. «Es un avance enorme, pero para mí es fundamental poner en valor la tarea del psiquiatra en el abordaje del paciente con trastorno mental grave. Son patologías complejas que generan un gran sufrimiento en las personas que las padecen y en sus familias, y requieren una atención rigurosa, especializada y profundamente humana», argumenta. En coherencia con su perspectiva holística de la psiquiatría, Leticia González Blanco defiende que «el verdadero impacto social de nuestro trabajo reside en combinar la atención clínica con la investigación» con el objetivo último de «entender mejor los mecanismos biológicos que subyacen tras estos trastornos para ofrecer respuestas terapéuticas reales».

DEL LABORATORIO AL PACIENTE. Hacer realidad estos buenos augurios exige, a juicio de la doctora González Blanco, «reivindicar la importancia del modelo de facultativo que compagina la asistencia clínica con la docencia universitaria y la investigación biomédica». Se trata de «un camino de mucho esfuerzo y sacrificios personales», pero constituye «el puente indispensable para que el conocimiento generado en el laboratorio llegue directamente al paciente». Leticia González Blanco recibirá el Premio Salud de LA NUEVA ESPAÑA en una ceremonia programada para el lunes 21 de diciembre. ■

Adelantados en Sariego

El «gran salto» del barrio equino de Sariego

La yeguada Maeza, la aventura que nació de una pasión infantil y del «profundo amor al territorio» de una asturiana adoptiva y su marido alemán, ha crecido hasta las 40 hectáreas y los 30 empleos ● El proyecto se ha ramificado mucho a partir de la cría de animales de competición, pero ha ido cubriendo etapas de «una manera muy natural», afirma su promotora, Cruz Maestre

TEXTOS: MARCOS PALICIO
FOTOS: FERNANDO RODRÍGUEZ
El Rebollal (Sariego)



Por la izquierda, Alejandro Zarzuelo, Nuria García, Relaciones Públicas de la yeguada, y Cruz Maestre, ante la gran escultura de Breza Cecchini instalada a la entrada del complejo.

Los caballos de Maeza van a la sala de aquatraining, tienen una cinta de caminar y un caminador eléctrico, entrenan en la arena de sílice de una pista cubierta y otra al aire libre y para que no cojan frío después de la ducha, o para calentar el lomo antes del entrenamiento, pasan por el «solarium», un «centro de termoterapia» con lámparas o aire que les da calor a distinta intensidad. Para los mejores momentos tienen campo de sobra y pistas de saltos homologadas, cuadras a todo confort, mozos de cuadra y jinetes profesionales; para los peores, una clínica, un enorme quirófano con una gran grúa y un box de inducción acolchado que evita que se dañen cuando les vence la anestesia y por si acaso cinco veterinarios a su disposición. En la yeguada saregana, cuarenta hectáreas llanas en El Rebollal y treinta puestos de trabajo, los caballos tienen una larga esperanza de vida. Viven bien. La cuenta va por 72 animales, este año han nacido nueve y tienen diez gestaciones para el próximo. «Los dos últimos han sido los más potentes» en la yeguada finca Maeza, que progresa aquí desde 2018 y ha materializado en fases sucesivas de crecimiento el proyecto que nació «del profundo amor al territorio» de Cruz Maestre, madrileña de pura sangre asturiana, y su marido alemán, Thomas Bares.

Aquí se crían caballos de deporte español, para competiciones de saltos, fundamentalmente porque Christina, su hija nacida en Asturias, empezó a montar a caballo y «al padre le picó el gusanillo de la cría». Se instalaron en Asturias en 2008 después de diez años viviendo fuera de España –se conocieron en Praga–, y poco después arrancó su aventura equina, aunque aquella idea primera de «encontrar un terrenín y hacernos una pista y algún box» se les ha ido un pelín de las manos. Esto que tienen ahora es una auténtica «ciudad del caballo» que ha desplazado hasta Sariego uno de los ejes de la capitalidad hípica asturiana. Con centro de reproducción, clínica equina, organización de concursos internacionales... Mirando hacia atrás, Maestre llega a la conclusión de que todo les ha ido llegando «de una forma bastante natural», o de que, viendo el resultado, «algo bueno hemos debido de hacer» en la adaptación progresiva a lo que «iba viniendo después de cada etapa, la clínica, el quirófano y el centro de reproducción. No ha sido especialmente complejo». O no al menos desde que las bases estuvieron puestas y el proyecto lanzado, porque la primera finca en el amplio valle de Sariego, después de visitar y sopesar muchas opciones en el centro de Asturias, la compraron en 2011 y esto se inauguró en 2018. En la cuenta ya clásica de las penurias del emprendimiento y la burocracia en Asturias, Cruz Maestre recapitula su parte de esta carrera de obstáculos y le salen «unos seis años de trámites y aproximadamente uno y medio de construcción».

Superando esas tribulaciones, Maeza ha avanzado, y de qué manera, hasta llegar a esta extensión de terreno y diversificación de la actividad equina que trata de cubrir íntegramente las necesidades de un caballo de competición. Cuando al fin pudieron abrir en Sariego, en abril de 2018, después de ocho años dedicados a la cría, había pasado tanto tiempo que al ver por primera vez a todos los caballos juntos Cruz no pudo evitar la sorpresa. «¿Pero teníamos tantos?» Aquí sigue, «estupendo» a sus dieciséis años «Altauer de Maeza», «el primer caballo de la yeguada. Ahí está también «Cassira», «la primera yegua de cría que compramos...» En todos estos años «se ha conseguido una base sólida», confirma el balance de Alejandro Zarzuelo, coordinador de ganadería y deporte en una yeguada que ha llegado hasta el presente «muy fortalecida en cuanto a organización, instalaciones y trabajadores» y que debe marcarse progresivamente «objetivos más grandes», señala. «Tanto en la cría, seleccionando las yeguas, los cruces y los sementales más adecuados, como en la deportiva, eligiendo a qué competiciones vas o qué objetivos nos ponemos...»

Zarzuelo interpreta como «un gran salto de calidad» la incorporación «en los últimos

El abecé de la cría caballar y una vertiente artística



Uno de los boxes de la Yeguada Finca Maeza.

La yeguada Maeza va por la letra Q. No es obligatorio, pero aquí se bautiza a los potros por orden alfabético, con nombres que empiezan por la letra correspondiente al año de su nacimiento. Así se localiza mejor a los de cada generación y se facilita el trabajo. El avance en el abecedario es la señal de que el proyecto va cumpliendo años. Quizá también sumando iniciativas nuevas para hacerlo crecer. Entre otras, la vocación de utilizar el centro para la promoción del arte ecuestre asturiano. Maeza va reuniendo una pequeña pinacoteca de artistas que reinterpretan el asunto equino para el cartel de cada concurso internacional de saltos, que cubrió el pasado verano su sexta edición. Para que se vea bien, al entrar en el edificio principal la bienvenida la da una enorme escultura de tres metros, una obra de Breza Cecchini en la que una joven trata de contener a un caballo blanco encabritado alzado sobre las patas traseras.

Con la colaboración de:
Unicaja

años de algunas yeguas madres nuevas que nos permiten acercarnos un poco más al nivel europeo en la cría de caballo de deporte» y como un importante espaldarazo la llegada muy reciente a su nómina de jinetes de Gerardo Menéndez, un campeón de España que estuvo en los Juegos Olímpicos de Río y que se ha unido a Jairo Junquera, Fernando Sánchez y Pedro Javier Parajón. Viene a fortalecer «una estructura de deporte que necesitamos que sea sólida para afrontar proyectos u objetivos deportivos un poco más importantes», resalta el coordinador del proyecto.



Jairo Junquera monta a «Kepler» en la pista cubierta de la yeguada Maeza.



June Astondoa, con «Leroi de Maeza».

«Paciencia y mucha ilusión»

La actividad se ha ramificado mucho, pero el tronco del que todo brota y sin lo que nada tiene sentido es la cría, recuerda Zarzuelo. «Organizamos concursos o competiciones deportivas, eventos gastronómicos, cursos o jornadas de puertas abiertas y tenemos una cuadra de deporte importante», observa. «Pero todo eso no sirve de nada sin la base, que para mí es la cría». Y la cría es un mundo apasionante, complejo y larguísimo. Ahora, por ejemplo, aquí están pensando en qué sementales van a utilizar con qué yeguas el año que viene, pero desde este momento «hasta que llegas a ver un caballo criado por ti en la alta competición pueden haber pasado como mínimo nueve años». Y esto no son matemáticas, por el camino se quedan muchos y su receta para recorrerlo es doble. «Hay que tener paciencia y mucha ilusión. Todo lo demás son complementos».

De momento, los engranajes de la vertiente ganadera y la deportiva, de la clínica o el centro de reproducción los activan los treinta trabajadores del complejo saregano que una mañana cualquiera de otoño se mueve al paso que marca una coreografía de actividad controlada. El jinete Jairo Junquera monta a «Kepler» en la pista cubierta, los caballos ingresados o recién operados pastan al sol cada uno en su propio paddock cerrado, la moza de cuadra June Astondoa cepilla a «Leroi de Maeza» en un box donde están impresos su nombre y los de sus padres y un código QR con su genealogía... El proyecto que nació «porque la niña montaba a caballo» se ha criado con salud y sigue creciendo en el único lugar donde sus promotores quisieron montarlo. Detrás de todo esto «hay un profundo amor y una cercanía a Asturias muy importante. Eso también fue algo decisivo», remata Cruz Maestre. ■

Este reportaje forma parte de la serie «Adelantados», un proyecto de LA NUEVA ESPAÑA en colaboración con Unicaja para dibujar un retrato colectivo de la innovación en la región

Mañana, nueva entrega:
Las otras vacas



Memorias (y 2)

JUAN JOSÉ AZPEITIA ESTÉVEZ

Exsaltador, exprofesor y entrenador de atletas

«Yago Lamela era una bestia: cada día multiplicaba su fuerza por dos»

«El proyecto educativo que hice para los Jesuitas fue revolucionario, no lo había igual en España»

ORIOL LÓPEZ
Oviedo

Luisma Murias

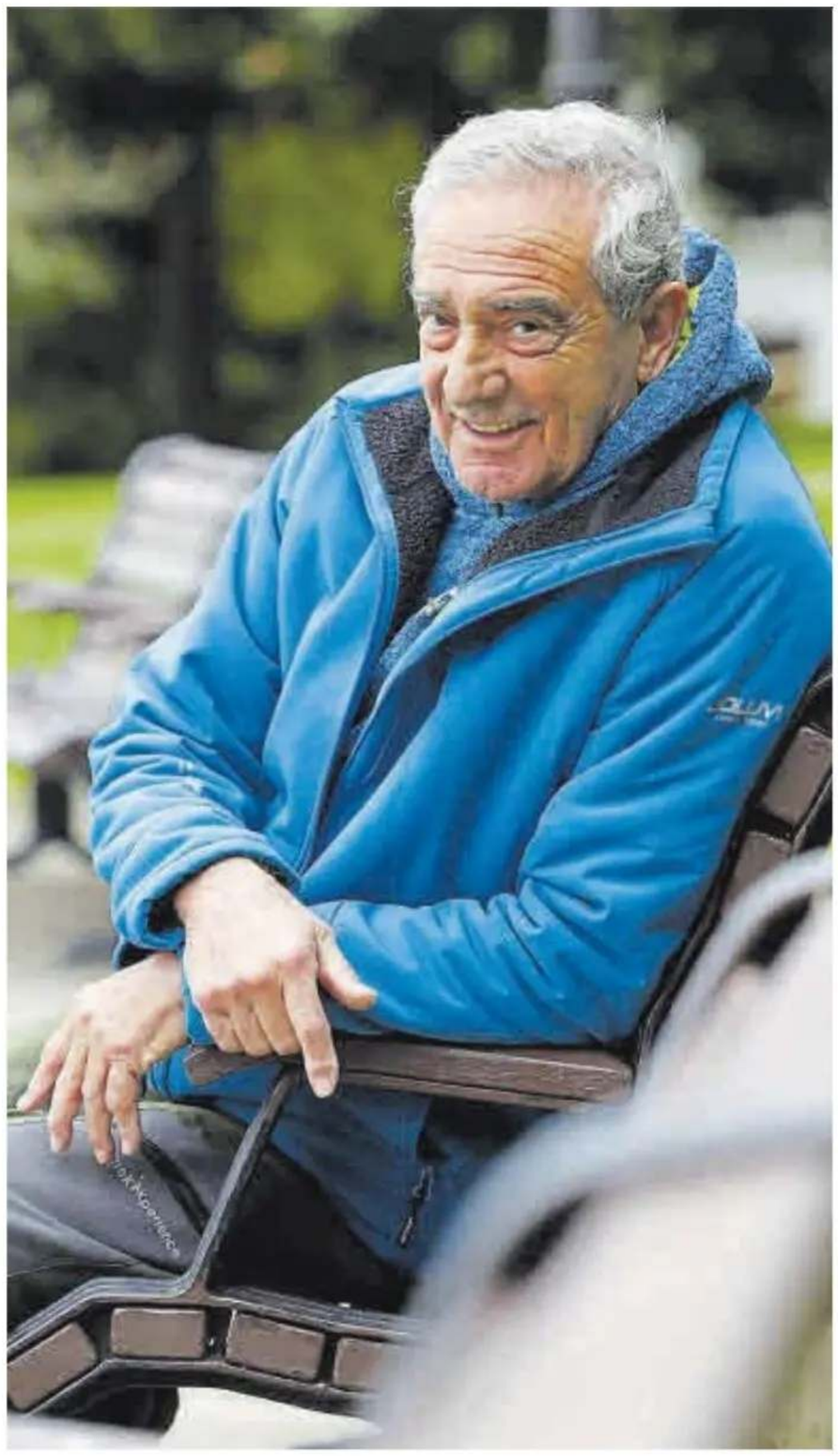

Juanjo Azpeitia, en Oviedo.

En esta segunda entrega de sus memorias, Juan José Azpeitia (Cangas do Morrazo, Pontevedra, 1948) aborda, además de sus últimos tiempos desde la jubilación, la evolución deportiva del colegio San Ignacio de los Jesuitas de Oviedo y el descubrimiento y trayectoria del mejor saltador español de todos los tiempos, Yago Lamela, además de su pérdida.

LA REVOLUCIÓN. «El rector, el padre Fernando de la Puente, era un jesuita visionario recién llegado de América que entendía que el deporte debía formar parte indisoluble de la educación de la juventud. Conectamos desde el primer minuto. Diseñé un programa revolucionario que no existía en ningún otro centro de España: deportes y actividades artísticas obligatorias dentro del horario lectivo. Los alumnos rotaban trimestralmente por atletismo, baloncesto, voleibol, judo, ajedrez, cerámica, mecanografía... Con los años fuimos levantando unas instalaciones punteras: campo de fútbol de hierba natural, pista de atletismo perimetral, frontón cubierto, pabellón polideportivo... Llegamos a competir en fases finales de campeonatos de España escolares en casi todas las disciplinas».

DESCONEXIÓN. «En los veranos, para desconectar, me iba a Cangas a construir piraguas de madera con mi padre; cruzábamos la ría a remo hasta Vigo y las Islas Cíes sin chalecos salvavidas, desafiando a las olas. Hoy día no llegas así ni a la esquina sin que te paren».

DESCUBRIMIENTO. «El padre de Yago Lamela se pasó semanas llamándome a casa con una insistencia tan pesada que mi mujer me suplicó que le entrenara para que nos dejara en paz. Accedí y le traían todos los días de Avilés. El primer día en San Lázaro, con doce años o así, los chicos mayores lo veían como una mierdina, era pequeño y patacorta. ¿Sabía yo que ese niño iba a ser tan monstruo? Ni de coña. Ni ese ni ninguno. Pero al ponerle los primeros ejercicios me quedé petrificado. Tenía una fuerza que rompía los esquemas. De sesión en sesión la multiplicaba por dos, era inexplicable».

LA BESTIA. «Yago saltaba, rebotaba en el suelo y tocaba el techo con la cabeza, era una bestia. Cuando Ramón Cid (exdirector técnico de la Real Federación Española de Atletismo) me decía que cargar en sentadilla 160 kilos era mucho para cierta época de la temporada, yo le gritaba a Yago que pusiera 180 para demostrar de qué estaba hecho. Llegó a cargar 225 kilos en sentadilla con poco más de setenta kilos de peso corporal, una barbaridad que poquísimos saltadores han soportado».

REGRESO DE EE UU. «Yago se fue haciendo campeón a una velocidad de vértigo. Entonces se fue a la Universidad de Iowa, muy ilusionado, porque en EE UU están los mejores, ¿no? Pero no levantó cabeza y no saltó nada. Yo le mandé una especie de carta de amor animándole y al poco regresó. Cuando le vi creí que tenía cáncer. Delgadísimo, pálido... Me dio hasta miedo. Empezamos a entrenar y ese año, ¡bum!, se disparó».

8,56. «Me acuerdo de que me pidió consejo para el Mundial de Japón. Le dije: 'Que esos negros (los cubanos) no te ganen; en Japón tienen un sol, apóyate en él y gánales a todos'. Hizo una competición memorable, donde Iván Pedroso (cubano y uno de los mejores especialistas de salto de la historia) milagrosamente en el último salto le supera. Yago en cada salto iba a más, le veías y alucinabas. Se abrió el telediario con sus 8,56 metros, fue inédito, increíble. Medalla de plata y el hombre blanco que más había saltado de todos los tiempos. Yo lo viví desde casa y colgado del teléfono, que no dejaba de sonar».

> **La muerte de Yago me afectó mucho; intenté escribir un tratado técnico de salto, pero me venía a la mente su imagen y me daban ganas de llorar**

SEVILLA 99. «En el Mundial de Sevilla 99 vivimos otro duelo irrepetible con Pedroso en un estadio de La Cartuja que temblaba con cada talonamiento. Yago se llevó la plata con 8,40 metros, pero aquel día saltó 8,78. ¿Explicación? Dejó la pierna izquierda atrás y los jueces tuvieron que medir desde ahí. Fue el salto de su vida, una marca estratosférica que quedó en el aire y que le habría dado el oro mundial».

SÍDNEY 2000. «Sídney fue un desastre absoluto. Yago llegó tocado de la rodilla y a mí la organización no me dio pase de pista. Me colé, pero me pillaron y me echaron a la puta calle. Quedó eliminado en la calificación y no pude darle ni una instrucción técnica. Asumí que nos cortarían la cabeza. En la cantina del estadio me encontré con el entrenador de Pedroso y reconoció que Yago ponía muy nervioso a su atleta porque era 'especial e imprevisible'».

LA RUPTURA. «Tras el fiasco olímpico, el padre de Yago decidió que yo era el culpable y se lo llevó a Madrid y luego a Valencia, pero no hubo sintonía. En las competiciones le veía desairado y me llegaba que estaba quemando la noche, un poco perdido, y que no saltaba. Aun así sacaba 8,40, pero el baremo para él era siempre diferente».

EL DUELO. «La muerte de Yago en 2014 me afectó mucho emocionalmente y en cierto modo no volví a ser el mismo. Intenté escribir un tratado técnico de salto de longitud, pero me venía a la cabeza la imagen de Yago muerto y lloraba. Se dijeron muchas cosas sobre un suicidio, pero la autopsia certificó un infarto fulminante, y un forense no se juega la firma así. Yago iba a hacer el curso de entrenador nacional, estaba ilusionadísimo. Tuvo problemas de salud mental, pero no tenía razones para el suicidio».

ENTRENADOR EN ACTIVO. «No es que yo quisiera dejar de dar clase en los Jesuitas, pero es que no te jubilas, te jubilan. No obstante, seguí entrenando atletas y consiguiendo buenos resultados y que haya chicos que puedan asistir al Campeonato de España juvenil o junior... Lo malo es que luego desaparecen. Desaparecen porque quizá no tienen un nivel deportivo tan alto que les impida abandonar. Es decir, hay un punto en el cual tú ya no lo puedes dejar. Estás tan arriba si tienes ciertas aptitudes que es imposible dejarlo. También llevo cuarenta años ininterrumpidos dando clase de gimnasia de mantenimiento a un grupo de nueve mujeres en Oviedo. Empezaron conmigo preparando el examen del MIR y hoy son abuelas jubiladas que me exigen novedades cada semana. Me preguntan qué es la calistenia, me riñen si repito un circuito y me mandan mensajes de cariño a diario».

ÚLTIMOS TIEMPOS. «Entre atletas y familia estoy muy ocupado, es lo que se dice una jubilación muy activa. Estoy rodeado de un grupito muy majo de gente. Entre ellos destaco a mi nieta Paula, gran jugadora de voleibol, que estudia Ingeniería; a su hermana, mi otra nieta, Lola, que viene a entrenar un par de días conmigo y como no tiene equipo de voleibol, porque a nivel nacional los desplazamientos son brutales, quiere entrar en Arquitectura. En enero pasé una enfermedad gravísima en el hospital y casi me muero. A veces me dan ganas de dejarlo todo e irme a la cabaña con la motosierra y la desbrozadora a cortar hierba, pero Margui me dice que me deje de tonterías y que tire para la pista. Mientras el cuerpo me aguante, seguiré entrenando a los atletas y mis nietas. Me encuentro feliz, muy feliz». ■

PREPARA TUS

FRIXUELOS

CON *La Nueva España*



POR SOLO **24,95€**

Resérvelo en su kiosco habitual

RECETA SUGERIDA

Frixuelos o fayuelos asturianos

La Nueva España

INGREDIENTES

- 200 gr de harina
- 4 huevos
- 1/2 l. de leche
- 2 cucharadas de azúcar
- Anís / coñac
- Pizca de sal



PREPARACIÓN

Mezclar todos los ingredientes. Primero los huevos con la harina hasta obtener una pasta espesa y homogénea, y añadir después la leche poco a poco, sin dejar de remover. Después el azúcar, una gota de anís o coñac y una pizca de sal.

Cuándo la máquina esté caliente, echa un poco de aceite AOVE o mantequilla y un cazo de la mezcla. Esparce con espátula de madera y espera unos segundos, dale la vuelta y ¡listo!

Puedes acompañarlo con un poco de azúcar, canela, crema pastelera o chocolate.



Prepara FRIXUELOS CASEROS de forma rápida, sencilla y con un acabado perfecto

Potencia 700w	Superficie antiadherente	Materiales: baquelita y aluminio	Placa de 22 cm.	Espátula y esparcidora incluidos

Dale rienda suelta a tu creatividad y descubre todo lo que puedes preparar con una sola crepera. Recetas tradicionales, dulces y saladas, crepes, tortitas, blinis, panqueques, baghrir, galettes... ¡e incluso dorayakis japoneses!

RESGUARDO DE RESERVA: MÁQUINA DE FRIXUELOS

NOMBRE: _____

APELLIDO: _____

KIOSCO: _____

De acuerdo con la normativa vigente de protección de datos le informamos que el Responsable del tratamiento de sus datos es EDITORIAL PRENSA ASTURIANA, S.A.U., que tratará sus datos para la gestión y entrega del producto en promoción. No se cederán datos a terceros ni se realizarán transferencias internacionales de datos. Los resguardos de reserva se destruirán una vez realizada la entrega del producto adquirido. Puede ejercitar los derechos de acceso, rectificación, supresión, limitación del tratamiento y portabilidad de los datos en la dirección: protecciondatos@prensaiberica.es.

PARANDO EN VILLALPANDO

A castañas en precampaña

El otoño viene caliente



MAXI RODRÍGUEZ



–Qué tarde tan prestosa, ¿eh?

–Sí, ho. Una tarde preciosa... p'habela pasao con otru.

–Tampoco te pongas así, Chema.

–¿Cómo quies que me ponga? ¿A cuatro pates?

–Yes un caliente...

–¿Yo? ¡Tirástime'l sacu de castañes al focicu, casi me desgracies!

–¡Porque me llamaste inorante!

–¡Díjete que tabes desinformáu!

–¡Y depués dístime un castañazu!

–Fue sin querer, Tino, yo nun vine al monte a perder amigos.

–Si nun fueras tan bocazas...

–¡Empezasti tú, oveya! ¡Que si les pensiones, que si los trenes, que si la huelga...!

–Y tu echando fumo peles oreyes.

–¡Home, porque me dijiste que yo votaba colos güeyos zarraos!

–¡Ye que votes colos güeyos zarraos!

–Nun empecemos otra vez, eh. ¡Yo voto cola cabeza!

–¡Pos cambia de cabeza, qu'esa non te ta funcionando!

–¿Por qué nun respetes mi ideología?

–Porque tu nun tienes ideología, Tino, tienes una enfermedá crónica.

–Ya tamos...

–Ye verdad, coño. Tu nun votas, tu renueves la suscripción.

–¿Cómo ye, ho?

–¡Si tu partido dizte que la luna ye cuadrá, tu sales de noche con una escuadra!

–¿Y tu qué, ho?

–Yo soi leal.

–Lo tuyo nun ye lealtá, majo, ye falta de mantenimientu cerebral.

–Sigue así, verás cómo la volvemos a liar.

–Ya, tío, vamos calmanos. ¿Qué coño nos ta pasando?

–Qué sé yo.

–Vinimos a castañes y casi marchamos con antecedentes penales.

–¡Cagonrós, tola vida xuntos!

–Ya, eh. Pasemos nevaes, pasemos temporales, pasemos fame, nunca reñimos y ahora...

–Ahora pa charrar contigo hai que traer un mediador de la ONU.

–¡Ye que tienes menos luces qu'un túnel sin terminar!

–¿Ves cómo yes un faltosu?

–¡Empezasti tu! ¡Nun vienes al monte a castañes, vienes a facer campaña!

–Na. Ya nun podemos falar de na.

–De fútbol namás.

–D'eso llevamos cuarenta años discutiendo.

–Ya, coño. Pero nunca llegamos a les manos.

–Ye verdá. El calentón de los derbis y namás. Con esti ambiente tan enrarecíu tamos perdíos.

–¿Por?

–¿Por qué va ser? ¡Ya nos tienen convencíos!

–¿De qué, ho?

–De qu'el que piensa distinto ye'l nuestru enemigu.

www.maxirodriguez.net

Irán y latinos, el castigo de Trump

Lecciones extraídas de las elecciones de medio mandato en EE UU



MANUEL CAMPO VIDAL

Prometió al asumir su segundo mandato que acabaría en semanas con las guerras de Ucrania y Gaza, generadas por las invasiones rusas e israelí, pero ahí siguen, activas y despiadadas. Y por si fuera poco, añadió otra a la lista, la de Irán, que ya dura nueve meses, con todas sus consecuencias económicas y geopolíticas. La subida de los combustibles y la inflación consecuente, fueron directamente al bolsillo de los estadounidenses. (Y de todo el mundo, claro). La brutalidad de la policía política de Trump (el ICE, con dos muertos y docenas de miles de deportados) fueron directamente al corazón y al cerebro de los electores latinos en Estados Unidos. Ese grupo de ciudadanos tan numeroso, inclinado hacia Trump hace dos años, basculó ahora hacia los demócratas para frenar los desmanes presidenciales.

No ha sido grave solo lo que sabemos del azote trumpista a los latinos, o hispanos, como se les llama en Estados Unidos. Brutalidad en las calles, con personas arrancadas de su vida habitual, muchos de ellos legales y no solo los indocumentados, para enviarlos a otros países del continente, incluso a África, donde se les abandona a su suerte. Hay más: una ola de miedo y malestar social anida en las comunidades de origen español, que suman 60 millones de personas. Miedo a acudir el fin de semana con la familia a los centros comerciales donde el ICE suele «cazar» –verbo utilizado por la exsecretaria de Seguridad de Trump Kristi Noem, en un selfie infecto en cárceles salvadoreñas– para secuestrar ciudadanos. O temor a llevar a los niños a la parada del autobús escolar, otro punto crítico donde el ICE «caza».

Todavía más: en muchos trabajos, centros educativos incluidos, la agresiva política de Trump ha envalentonado a ciudadanos blancos que antes vivían sin tensiones declaradas la convivencia racial, a mostrar ahora su supremacismo. «La persecución de hispanos ha traído a esta escuela fisuras en el trato habitualmente correcto de unas minorías y otras», explica Alejandra, profesora de una importante red de colegios en San Antonio (Texas). Alejandra, hispana por su apellido y origen pero sin rasgos raciales que la delaten, lamenta entristecida la transformación de numerosos profesores blancos, no todos, que salen del armario para mostrar ahora sus distancias.

Los hispanos se equivocaron hace dos años con Trump y ahora han querido rectificar. La debacle republicana ha sido impactante y las victorias locales ofrecen un rosario de novedades nunca vistas: la elección de una mujer negra como gobernadora en Georgia, cuna del esclavismo; la primera gobernadora hispana en Texas, o una socialista, nacida en la India, al frente de la alcaldía de Los Ángeles. Ya no es solo Nueva York. Los Estados Unidos, como escribe el profesor Manuel Castells, «han transformado su panorama por la convergencia de mujeres luchando por sus derechos y la cesta familiar, estudiantes indignados por el asalto a las universidades y por las atrocidades israelíes, latinos amenazados por su estigmatización, comunidades inquietas por los centros de datos y personas de bien asqueadas por la miseria moral del presidente y sus acólitos».

Pero los dos años que le quedan a Trump, que incluso soñó con una tercera reelección vulnerando la Constitución, pueden ser muy duros. El primer nombramiento va a peor: asciende a jefe de gabinete –casi un primer ministro– al extremista Stephen Miller, «un xenófobo peligroso», según los demócratas. ¡Que Dios bendiga a América! Y a todos nosotros. Amén. ■

CAMINO DE LAS URNAS

Jorge Zapata / Efe



El presidente y candidato del PP, Alberto Núñez Feijóo , y el presidente de la Junta de Andalucía, Juanma Moreno, ayer, en Málaga.

Feijóo se compromete «a revalorizar las pensiones cada año» conforme al IPC

El candidato y líder del PP promete la construcción de un millón de viviendas y llama a Andalucía a ser «el motor del cambio» antes del 29N

GLORIA PÉREZ
Málaga

Apenas cinco meses después, Juanma Moreno y Alberto Núñez Feijóo se volvieron a encontrar ayer en Málaga para levantar los ánimos de su electorado y movilizar el voto. El escenario fue el mismo que en mayo, cuando Moreno se jugaba la continuidad al frente de la Junta de Andalucía, y el motivo parecido. Esta vez es Feijóo el que se juega ganar las elecciones del próximo 29 de noviembre. Era la primera y última vez que pediría el voto desde Málaga en esta campaña, pero dejó un mensaje latente: «Andalucía tiene que ser el motor del cambio para toda España».

Quedaban cinco días para que arranque la campaña y exactamente tres domingos para una cita electoral decisiva. Por lo pronto, Feijóo hizo dos promesas en Málaga. Se comprometió a construir un millón de viviendas, «a revalorizar las pensiones cada año conforme a los precios» y a no olvidar a la provincia si el 29N sale elegido presidente. «Si no me falláis os prometo que yo no os voy a fallar». Aunque tiene claro que «Málaga no va a fallar», porque, aseguró, «no ha fallado nunca», pese a que «le pedimos más que a los demás».

Agasajado por un polideportivo con 6.000 simpatizantes, el candidato del Partido Popular a la presidencia del Gobierno clamó por el voto masivo a su formación y llamó a extender «el ejemplo andaluz» a toda España. «Soy vuestro candidato por lo que hice. No esperéis de mi frivolidad, ni que levante la voz, he venido a levantar el país. Exigirme y esperar de mí, trabajo, servicio y resultados», expresó el político.

Feijóo se rodeó en Málaga de altos cargos del PP en la provincia. No se quisieron perder el plan de domingo el alcalde de Málaga, Francisco de la Torre; la delegada de la Junta, Patricia Navarro; los números uno por la provincia al Congreso y al Senado, Elías Bendodo y Francis Salado, respectivamente; ni el propio presidente de Andalucía, Juanma Moreno, que ya el pasado mes de mayo se atrevió a llamarlo «futuro presidente de todos y cada uno de los españoles». Esta vez le transmitió un mensaje de esperanza: «Trátanos como a los demás, no nos maltrates como Sánchez».

La crisis ferroviaria y Ceuta centraron buena parte del discurso del líder popular y de Moreno

Como no podía ser de otra manera, buena parte del discurso de Feijóo y Moreno estuvieron centrados en la gestión del actual Gobierno de España, con Pedro Sánchez al frente. La crisis ferroviaria no pasó desapercibida. «Dedicaré el dinero de los españoles a revisar cada catenaria, no en gratificaciones a los directivos de Adif que han provocado este accidente», expresó el líder de los populares, que no dudó en recordar a las 115 víctimas de los accidentes de Adamuz y Urda, con una mención especial a Fátima Báñez, exministra durante el mandato de Rajoy. Ceuta y Melilla tuvieron también un recuerdo especial.

Feijóo se reivindicó desde Málaga como la alternativa al Ejecutivo de Sánchez. «Yo no tengo que cambiar la estrategia de nuestra campaña, no necesito encuestas para saber lo que es inmoral y no soy un disfraz ni cartón piedra», añadió.

Por otro lado, ayer, el candidato del PP de Catalunya a las elecciones y alcalde de Badalona, Xavier García Albiol, se desmarcó de la propuesta de la diputada y número dos del PP en la lista de Madrid al Congreso, Cayetana Álvarez de Toledo, de eliminar el pinganillo que ofrece traducción simultánea al castellano en el Congreso. «No es una propuesta del partido, es lo que ella haría», explicó en una entrevista en «Crónica Global». Asimismo, defendió que «el PP no es de prohibir, y menos el catalán».■

«Es sentido común», lema y cartel de Vox para las elecciones

AGENCIAS
Madrid

«Es sentido común». Vox lanzó ayer su lema y el cartel electoral con el que concurre a las elecciones generales del 29 de noviembre, que el partido presidido por Santiago Abascal inaugurará oficialmente el viernes 13 con un mitin en la plaza de Colón de Madrid.

Vox insistirá en los mensajes ya conocidos durante la precampaña, basados en la prioridad nacional en el acceso a ayudas y servicios públicos, «remigración» de quienes entren irregularmente en España y desregulación para simplificar o eliminar leyes y trabas burocráticas. Según el partido de extrema derecha, estas cuestiones son de «sentido común», por lo que confían en aglutinar a un amplio espectro social más allá de ideologías.

A día de hoy, las encuestas colocarían a los Santiago Abascal como tercera fuerza política, mejorando sus últimos resultados.

Gira por el país

Vox dará el pistoletazo de salida a la campaña oficial el próximo viernes 13 de noviembre en Madrid, mientras que ha reservado Valencia para el acto de cierre, previsto para el día 27. La formación ha vuelto a apostar por la capital para inaugurar la carrera electoral, una ciudad habitual en sus grandes convocatorias.

Pese a que la campaña electoral comienza oficialmente 15 días antes de la cita con las urnas, el presidente de Vox, Santiago Abascal, lleva semanas recorriendo el país en una intensa precampaña. La gira arrancó el pasado 11 de octubre en Estepona (Málaga), un emplazamiento escogido por su cercanía a Ceuta, territorio que el partido considera uno de los principales puntos de presión migratoria.

Desde entonces, Abascal ha recorrido más de 20 ciudades para movilizar a sus votantes, prestando atención a circunscripciones medianas y pequeñas.■

CAMINO DE LAS URNAS

Sánchez asegura que España no será el «patio trasero» de la ultraderecha

El presidente del Gobierno pide en Bilbao una «mayoría amplia y progresista» para subir el salario mínimo y revalorizar las pensiones

LUCAS FONT
Barcelona

El presidente del Gobierno y candidato del PSOE a las elecciones generales, Pedro Sánchez, alertó ayer sobre el riesgo de volver al «pasado» en caso de que la derecha gane los comicios el próximo 29 de noviembre y pidió una mayoría «amplia» y «progresista» para evitar que esto suceda. En un acto de precampaña en Bilbao, Sánchez defendió la labor de su Gobierno en la protección de derechos y se ha presentado como una alternativa a la «ola ultraderechista» internacional, representada en España por el Partido Popular y Vox.

«Vamos a decirle al que se cree el «sheriff» del mundo que lo que pasa en España se decide en España. Que no se decide ni en Washington, ni en Tel Aviv, ni en Buenos Aires, ni en Moscú. Que España es un país soberano», aseguró el presidente, en una clara alusión al presidente de Estados Unidos, Donald Trump. «No vamos a ser el patio trasero de ninguna internacional ultraderechista. Con la fuerza de la gente», añadió. Un mensaje que recordó al lanzado por Luiz Inácio Lula da Silva durante la campaña para las presidenciales en Brasil, el cual contribuyó a su victoria frente al ultra Flávio Bolsonaro a finales de octubre.

Para lograr la victoria, añadió Sánchez, será necesaria la movilización del electorado. Algo que ya ocurrió en Brasil y, más recientemente, con el triunfo del Partido Demócrata en las elecciones de medio mandato en Estados Unidos. «Pido una mayoría amplia y progresista en el próximo Parlamento. Para llegar antes y más lejos en materia de seguridad social, de conquistas sociales, de vivienda, de sanidad, de educación, de dependencia, de derechos de las mujeres», afirmó. «Nosotros vamos a hacer como en Estados Unidos el próximo 29 de noviembre: vamos a por el Congreso y vamos también a por el Senado».

El candidato socialista planteó los comicios como una elección entre la «esperanza» frente al «odio» que representan el líder del PP, Alberto Núñez Feijóo, y el presidente de Vox, Santiago Abascal, a los que acusó de «tragar con todo» y de falta de «valentía». «¿Qué han propuesto Feijóo y Abascal durante estos últimos días? Lo único que hacen es insultar; solamente se acuerdan de mi madre. Yo también me acuerdo de la suya cuando subimos las pensiones y los salarios y cuando fortalecemos los servicios públicos», exclamó ante los aplausos de los suyos.

Miguel Toña / Efe



El presidente del Gobierno, Pedro Sánchez, ayer, en Bilbao.

Sánchez alertó de que un Gobierno de PP y Vox tratará de privatizar las pensiones y revisará los avances sociales logrados en las últimas décadas, incluido el derecho al aborto. «Feijóo y Abascal no representan una alternancia ni tampoco una alternativa. Representan un viaje al pasado y eso no hace avanzar a las sociedades», afirmó el presidente, que insistió en su intención de proteger el aborto si obtiene una mayoría progresista en la próxima legislatura. «Es un derecho inalienable y lo vamos a blindar en la Constitución», aseguró.

Políticas sociales

El líder del PSOE también prometió que, en caso de permanecer en el la Moncloa, su Gobierno subirá todos los años el salario mínimo interprofesional y blindará la revalorización de las pensiones conforme al IPC. Unos objetivos que pretende sumar a las políticas sociales aprobadas en los últimos ocho años, por las que ha sacado pecho durante su intervención. Entre ellas una mayor financiación para la dependencia; el aumento de los permisos de paternidad y maternidad; y la contención de las subidas del precio de la luz gracias al impulso a las energías renovables.

Sánchez centró su discurso en la protección de los derechos sociales y en el crecimiento de la economía y evitó hacer mención a los casos que han sacudido a su gabinete en los últimos meses, entre ellos la crisis de Ceuta, los accidentes en la alta velocidad o los escándalos de corrupción. Una labor que recayó en el portavoz del PSOE en el Congreso y cabeza de lista del partido en Vizcaya, Patxi López, que presentó a Sánchez como una víctima de los «bulos» y del «odio» de la ultraderecha.

«A los que compran con su sucio dinero titulares y pagan a propagadores de mentiras y bulos les vamos a decir hasta aquí habéis llegado», aseguró López, en alusión a los supuestos pagos encubiertos del PP a Koldo García para que mintiera sobre el Gobierno de Sánchez. «Hemos estado rodeados durante estos ocho años de propagadores de odio, de aquellos que, como no tenían ideas, insultaban y vomitaban barbaridades absolutas contra los socialistas», concluyó. ■

Los sindicatos llaman en Oviedo a una huelga «ofensiva» por la vivienda

CC OO, Intersindical Asturiana, Ama Asturies, Corriente Sindical de Izquierda y Ecologistas en Acción reclaman medidas contra la especulación

ALICIA GARCÍA-OVIES
Oviedo

Sindicatos y colectivos sociales se reunieron ayer en Kuivi Almacenes, en Oviedo, para ir calentando motores para la huelga general del próximo 11 de noviembre, reclamar medidas que garanticen el acceso a una vivienda digna y reivindicar la movilización como herramienta para conseguir mejoras sociales. Bajo el lema «Una huelga como una casa», representantes de distintas organizaciones –Intersindical, Corriente Sindical de Izquierda, Comisiones Obreras, Ama Asturies y Ecologistas en Acción– denunciaron la especulación inmobiliaria, el encarecimiento de los alquileres y las dificultades de la clase trabajadora para acceder a una vivienda.

El secretario general de Comisiones Obreras de Asturias, José Manuel Zapico, defendió la necesidad de impulsar una huelga que, según destacó, será diferente a las movilizaciones vividas hasta ahora en democracia. «Por primera vez es una huelga ofensiva», aseguró. A diferencia de otras convocatorias, surgidas como respuesta a recortes o agresiones a los derechos laborales, esta busca conquistar nuevas garantías sociales. «Lo que ha hecho el Gobierno no es suficiente, porque la gente no puede tener que escoger entre pagar la hipoteca o pagar la caldera si se estropea», denunció.

El militante de izquierdas Jorge Fernández, de AMA Asturies, recordó que avances históricos como la jornada laboral de ocho horas o la democracia fueron fruto de la lucha en las calles. «Solo se conquistan derechos desde las calles, luchando. Así se conquistó así la jornada laboral de ocho horas y la democracia en este país», dijo. En su discurso, evocó la huelgona asturiana de 1962.

Por parte de Intersindical Asturiana intervino Fran Rey, quien denunció que las viviendas de uso turístico se han convertido en una nueva oportunidad de negocio para el gran capital, contribuyendo al encarecimiento de los alquileres. Frente a esta situación, reclamó intervenir en el mercado inmobiliario, expropiar a los fondos buitre y crear una constructora pública que impulse vivienda de titularidad pública. «Cuando consideramos que quien gobierna es de los nuestros, debemos seguir movilizándonos y luchando en la calle», sostuvo.

Esperanza Fernández, de Ecologistas en Acción, vinculó la crisis habitacional con la defensa del entorno urbano. «Ningún barrio puede ser ecológicamente sostenible si destruye su tejido social mediante la especulación y los desahucios», afirmó.

En el encuentro también participaron otras figuras relevantes del sindicalismo, como el veterano Juan Manuel Martínez Morala, o la analítica política María González Acosta. ■

Rufián y Junqueras buscan el voto de socialistas desilusionados

El candidato de ERC arremete contra los diputados de Junts por declararse «patriotas» y votar «contra la clase trabajadora»

QUIM BERTOMEU
Barcelona

Efe



Gabriel Rufián.

Efe



Oriol Junqueras.

Oriol Junqueras y Gabriel Rufián volvieron ayer a un escenario con motivo de la campaña electoral. Lo hicieron dejando a un lado las rencillas de los últimos meses sobre la estrategia del partido y se centraron en el objetivo que más les une ahora y es que ERC logre un buen resultado el 29N. Y para lograrlo apelaron a los votantes desencantados del Partido Socialista. Votantes escandalizados por los casos de corrupción que afectan al PSOE o porque consideran que el Gobierno de Pedro Sánchez no ha hecho lo suficiente para mejorar el acceso a la vivienda. «El PSC no merece vuestro voto», proclamó Rufián.

Los dos rostros más conocidos de ERC apelaron al votante socialista desde Badalona, una ciudad en la que gobierna el PP, pero que es una de las grandes urbes metropolitanas que en las generales se convierte también en un granero de votos socialistas. En las generales de 2023, el PSC logró 40.000 sufragios, 30.000 más que ERC. Rufián ofreció las siglas de ERC para esos electores socialistas que dudan y que se ruborizan cuando ven a Ábalos, Cerdán y Koldo ante el juez. O que se enfadan cuando consideran que Sánchez es tibio con los grandes poderes. «Le decimos al votante socialista, catalanista, que está harto de que su partido no haga las cosas sin la presión adecuada. Aquí está Esquerra Republicana», proclamó.

ERC siempre busca ampliar su base de votos mirando al PSC, pero esta vez es más obligado que nunca por un motivo: en las últimas elecciones generales sufrieron una sangría de votos hacia los socialistas, que lograron ser vistos como el único voto útil para frenar un posible gobierno del PP y Vox. ERC quedó arrinconada en la batalla. Ahora los republicanos no quieren que les vuelva a ocurrir lo mismo, sobre todo, porque los informes de los que dispone el partido calculan que tiene ni más ni menos que 250.000 votantes en disputa con el PSC. Votantes que el 29-N puede optar por la papeleta socialista o la republicana.

También Junqueras apuntó en la misma dirección, cargado contra «un partido socialista que siempre arrastra los pies» y que no ha cumplido con las grandes promesas que asumió ante ERC: un nuevo modelo de financiación contra Catalunya y el traspaso integrado de Rodalies. «No podemos confiar en un partido que nunca se toma nada en serio», concluyó. ■

Ángeles Visdómine / Efe



El AVE que causó el accidente de Urda, antes de su retirada de la vía.

Catástrofe ferroviaria

El informe de la Guardia Civil sobre el siniestro, que el instituto armado está próximo a entregar, se centra en el controlador de Adif y los protocolos que siguió el día del accidente, el fallo de seguridad del sistema LZB y las comunicaciones con la maquinista del tren Iryo

Los cuatro focos de la investigación de la tragedia de Urda

JUAN JOSÉ FERNÁNDEZ
Madrid

Identificados y entregados los cuerpos de las víctimas, recogidos indicios e imágenes de la inspección ocular, dimitido el ministro Óscar Puente y el presidente de Adif, la tragedia de Urda se aproxima a otro capítulo crucial con la entrega por la Guardia Civil del informe completo del siniestro y sus primeras averiguaciones con cuatro grandes focos.

Convertido por sus circunstancias en pieza principal de la investigación, el controlador que ordenó la marcha a alta velocidad al tren AVE tras el parón en la vía solo ha dado un relato informal a la Guardia Civil. El 28 de octubre, al poco de la tragedia, el empleado de Adif era presa de un gran abatimiento, hasta el punto de que no podía soportar las preguntas. Posteriormente, cuando su voz había sido filtrada interviniendo en el momento crucial y le habían convertido en piedra de toque, se asesoró legalmente y decidió acogerse a su derecho a guardar silencio.

Pero callar no le exime de las posibilidades que, de momento como sospechas, penden sobre él en la investigación. La Guardia Civil ha requerido todos los telefonemas, la totalidad de las comunicaciones, para una investigación en la que, de momento, se constatan tres errores cometidos en ese centro de control de Atocha. Uno, que el operario –y puede que alguien más– confunde el protocolo. Dos, que cuando uno de los maquinistas con que está hablando le corrige, y le plantea que si no será más lógico reemprender la marcha a una velocidad baja, el controlador admite la corrección, pero no modifica la instrucción que dio al maquinista del AVE siniestrado. Y tres, que nadie percibe en la pantalla que, en el mismo cantón, un tren se está aproximando a otro que está parado, ni ordena a tiempo al AVE detenerse de nuevo.

El sistema de frenado cautelar LZB había dado 170 incidencias en lo que va de año, de las que 64 se tradujeron en afectaciones sobre la circulación, o sea, parones de trenes. Para la investigación de orden penal, que lleva la Guardia Civil, es fundamental aclarar si en esas otras ocasiones se impartieron las mismas instrucciones, telefonemas con el mismo contenido, a los maquinistas afectados.

En el origen de la tragedia hay una caída del LZB, el sistema principal de frenado automático en caso de peligro que dota a la vía. Es viejo, pero eficaz, según la mayoría de los expertos.

En el momento de la colisión son los profesionales de Adif los que trabajaban en la central del sistema para ese tramo del trayecto Madrid-Sevilla, precisamente en Urda. La investigación pone ojos sobre ese equipo de mantenimiento y sus albaranes: cuántas veces hubo que acudir a esa central, por qué razones, con qué equipos y con qué advertencias o conclusiones después de cada reparación. El LZB se caía mucho en la vía de alta velocidad Madrid-Sevilla por razones que hoy constituyen, al decir de una fuente próxima a la investigación, «un punto negro informático».

Una parte de la investigación se centra en si a la Agencia Estatal de Seguridad Ferroviaria le constaba que los convoyes de la empresa Iryo no arrancaban normalmente cuando los paraba una alarma del LZB. Eso fue lo que ocurrió en Urda. El tren Iryo 6076 que caminaba kilómetros más adelante del AVE 2080 se quedó parado un poco antes de la salida del cantón de vía. La maquinista habla con el centro regulador diciendo que ha intentado arrancar de nuevo, pero no lo consigue. Tras dos conversaciones, se dispone a llamar al servicio técnico cuando siente el golpe. ■

Elecciones de medio mandato

Vance y Rubio dan por iniciada la carrera hacia la Casa Blanca de 2028

Trump no se ha posicionado a favor de ninguno de los dos candidatos, mientras que el vicepresidente ha marcado perfil atribuyendo la debacle republicana a la guerra de Irán

ALBA ASENJO
Washington

La campaña para las elecciones siempre empieza al día siguiente de las anteriores elecciones, según el dicho. Pero normalmente no sucede de manera tan literal como este miércoles, cuando el vicepresidente de EEUU, JD Vance, lanzó su candidatura presidencial con un mensaje en el que cargaba contra la guerra de Irán, la gran iniciativa de su jefe, y disfrazaba de autocrítica un ataque frontal a Donald Trump y su principal posible opositor en 2028, Marco Rubio.

Desde entonces, la situación ha escalado tanto que ya hay congresistas que han hecho público su apoyo al secretario de Estado como posible candidato a presidente dentro de dos años. «Estoy totalmente comprometido [con Rubio]», dijo en la cadena Fox el congresista Marlin Stutzman, uno de los fundadores del bloque más conservador del Congreso, el House Freedom Caucus. «Podría ser un factor de unidad».

En el mensaje que publicó en X, el vicepresidente Vance culpó a la guerra de Irán del batacazo electoral, aprovechando que él se mostró escéptico a entrar en el conflicto desde el principio. «La razón por la que perdimos es la guerra», escribió en X. «Puedes creer que era un coste que merecía la pena pagar, pero todo el mundo sabe por qué perdimos». De paso, lanzó una lista de razones o recetas para la victoria: terminar la guerra, centrarse en el coste de la vida y la inflación, poner a EE UU primero y cambiar la relación con Israel.

Brendan Smialowski / AFP



El vicepresidente de Estados Unidos, JD Vance, y el secretario de Estado, Marco Rubio, tras una reunión en la Casa Blanca.

Apoyo de Trump

Vance y Rubio son figuras clave en la Administración Trump y, si quieren ganar en 2028, deben encontrar la manera de quedarse cerca del presidente, porque sin su apoyo podría ser imposible ganar las primarias del partido, pero lo suficientemente lejos como para que sus errores de gestión no los hundan en las urnas. Y esto es lo que Vance ha intentado esta semana: desmarcarse del presidente y de una decisión, la de iniciar la guerra en Irán, con la que nunca estuvo de acuerdo, para marcar un perfil propio, sabiendo que buena parte del electorado está de su lado.

Sin embargo, los expertos apuntan que el votante sabe de sobra que Vance es el vicepresidente, la mano derecha del presidente, y no será tan sencillo diferenciarse de él. «Todo el mundo en la Administración va a verse atado políticamente a los desafíos que vimos el martes. Todo el mundo va a salir igual de herido», ha dicho Chris Johnson, un estratega republicano. Con todo, Johnson cree que Vance es hoy en día el favorito de cara a las elecciones de 2028.

Trump, por el momento, no se ha posicionado a favor de ninguno de los dos. «Ya veremos lo que pasa», dijo a los periodistas esta semana. «Todavía no sabes quién está hablando de presentarse. Quizá mucha gente se presente. Quizá nadie. No sé quién se va a presentar». Por su parte, Rubio ha preferido no lanzarse directamente: «Literalmente no voy a hablar de 2028 más. Simplemente no lo voy a hacer», ha dicho esta semana.

Por el momento, ningún republicano ha anunciado oficialmente su intención de intentar llegar a la Casa Blanca en dos años, pero en la práctica la carrera ya ha empezado. Otros candidatos con los que se especula son el gobernador de Florida, Ron DeSantis; el de Georgia, Brian Kemp; el exgobernador de Virginia, Glenn Youngkin, y el senador Ted Cruz.

DeSantis, aunque no se presentó en estas pasadas elecciones porque termina su mandato de gobernador, las ganó en cierto modo al conseguir que su estado votase republicano. Y no perdió el tiempo en presumir de ello. «Llamarlo una ola... creo que no sería del todo preciso. Esto es el equivalente político de un meteorito», dijo en una rueda de prensa. «El único estado que consiguió aguantar es el estado libre de Florida». DeSantis ya se presentó a las primarias de su partido en 2024 y perdió contra Trump.

Candidatos demócratas

En el Partido Demócrata, la carrera presidencial no ha arrancado esta semana como en el republicano, pero la búsqueda de un candidato para 2028 también está en marcha. Por el momento, los nombres más repetidos en las encuestas son, por ese orden, los de la exvicepresidenta Kamala Harris, quien ya fue candidata durante apenas unos meses a la Casa Blanca; el gobernador de California, Gavin Newsom, y ex secretario de Transportes de Biden, Pete Buttigieg.

Les siguen otros como el del senador Jon Ossoff, que se ha llevado una de las mayores victorias demócratas en un estado clave como es Georgia, gracias a su discurso a favor de la sanidad pública y contra la «clase Epstein», pero dijo a principios de año que no se presentaría. Otro nombre muy sonado es el de la congresista Alexandria Ocasio-Cortez, que este verano ha empezado a marcar un perfil mucho más presidenciable al retransmitir su proceso de congelación de óvulos. ■

Un atentado con 6 muertos y 16 heridos

La Fiscalía de Polonia investiga la matanza de Cracovia como terrorismo

GEMMA CASADEVALL
Berlín

La Fiscalía de Polonia investiga la matanza cometida el sábado en Cracovia por un polaco de 24 años como un acto terrorista. El atentado ha dejado seis muertos y 16 heridos, varios de ellos de extrema gravedad, entre ellos el propio agresor. «Sí, es un acto terrorista», afirmó un portavoz de la fiscalía de la provincia, al frente de la investigación. Las autoridades también informaron de que las víctimas mortales, cuatro mujeres y dos hombres, son ciudadanos polacos, a excepción de un británico y una austriaca. Entre los heridos hay varios extranjeros.

A estas investigaciones se suman las del presunto asesinato del padre, la madre y una hermana –de 53, 52 y 21 años– del atacante, cuyos cadáveres fueron encontrados en el domicilio familiar. Se desconocen las circunstancias de estas muertes, aunque todo indica que la matanza en la plaza y lo ocurrido en la casa fueron obra de una misma persona.

El término terrorismo fue utilizado ya la noche del sábado por el primer ministro, Donald Tusk, para referirse a la acción cometida por Micha O., el joven de la región que, según el ministro del Interior, Marcin Kierwiński, actuó «presuntamente movido por una ideología ultraderechista y la fascinación por las armas». Tenía licencia de armas, al igual que su padre, y no consta que tuviera antecedentes penales. El agresor resultó herido de gravedad y se encuentra en estado crítico. ■

CASA gourmet

CLUB DE VINOS

En colaboración con:
La Nueva España



Tres grandes referentes, tres tintos de extraordinaria personalidad. Desde la elegancia de Ribera del Duero y el carácter de Rioja Alavesa hasta la intensidad de Campo de Borja. Finca La Capilla, Izadi y Borsao firman una selección que reúne tradición vitivinícola, excelencia enológica y reconocimientos internacionales.

La precisión hecha vino
Borsao Zarihs 2020
Bodega Borsao
Syrah
DO Campo de Borja

La elegancia de Ribera del Duero
La Capilla 2023
Finca La Capilla (Marqués de Cáceres)
Tempranillo y merlot
DO Ribera del Duero

La esencia de Rioja Alavesa
Izadi Crianza 2022
Bodega Izadi
Tempranillo
DOCa Rioja

App Store Google Play Tu compra gourmet ahora más fácil en nuestra app. ¡Descárgala!

DATE DE ALTA Y LLÉVATE
ESTOS REGALOS

Regalo de bienvenida para nuevos socios y socias.



1. **ABRIDOR PREMIUM**
2. **LÁMINA ANTIGOTEO**

Precios Exclusivos | Envío gratis | Sin permanencia



G. Godello
Ya disponible en Casa Gourmet

casagourmet.es | 985 279 730 | @casagourmet.es

Los problemas de suministro energético impactan ya en la vivienda asturiana

Pisos paralizados y otros entregados con luz de obra al faltar la conexión a la red

Las dificultades para dar electricidad a nuevas promociones de edificios retrasan proyectos y obligan a utilizar generadores de combustible en algunas obras, ocasionando además sobrecostes

PABLO TUÑÓN
Oviedo

Las dificultades para conectar nuevas promociones a la red eléctrica están provocando retrasos en la entrega de viviendas, obligaron a algunos compradores a instalarse con luz de obra y llevaron a constructoras a utilizar generadores de combustible. El problema, registrado en varios municipios asturianos, mantiene además proyectos sin arrancar. Según fuentes conocedoras de estas incidencias, las consecuencias alcanzan ya a familias que esperan su piso, en un momento de escasez de vivienda nueva.

Una de las situaciones más llamativas es la de propietarios que ya viven en edificios terminados, pero siguen recibiendo electricidad a través del suministro provisional empleado durante la construcción. La llamada luz de obra permite disponer de energía, aunque no equivale a tener regularizado el contrato de cada vivienda. Hasta completar la conexión definitiva, los compradores no pueden contratar la luz en las condiciones habituales. En otras promociones, esa misma demora impide entregar las llaves.

Los obstáculos aparecen en distintas fases. En ocasiones no se autoriza a tiempo el suministro necesario para construir; en otras, la obra acaba pero falta completar la conexión eléctrica del edificio. Buena parte de estas gestiones depende de la empresa distribuidora de electricidad, responsable de gestionar las conexiones a la red, para lo que tiene que intermediar con Red Eléctrica de España, operador público que garantiza el suministro. También se retrasan trámites que afectan a garajes, ascensores, zonas comunes o instalaciones de energía solar.

Fuentes próximas a los casos afectados sitúan incidencias en Gijón y en municipios como Llanera y Gozón. Algunas situaciones se resolvieron después de meses de espera, mientras otras siguen pendientes. Las demoras son variables y no responden siempre a una misma causa.

Las dificultades no se limitan a los edificios acabados.

Hay proyectos que no pueden iniciar los trabajos porque sigue pendiente una decisión sobre las instalaciones eléctricas que necesitan. Entre ellas figuran los centros de transformación, equipos que adaptan la electricidad de la red para llevarla a los inmuebles. Si no se define su ubicación, capacidad o coste, puede quedar bloqueada la autorización para disponer de luz de obra. Fuentes afectadas apuntan a esperas de meses antes de obtener una respuesta de la distribuidora.

En las construcciones ya iniciadas, algunas empresas optaron por alimentar la maquinaria con grupos electrógenos de gasóleo. Es una salida provisional que permite continuar ciertos trabajos, pero añade gastos de combustible y mantenimiento. Es decir, encarece la vivienda. Los retrasos en ampliaciones de red, traslados de cables o conexiones necesarias para urbanizar terrenos también están dejando obras detenidas o comprometer los calendarios de ejecución.

El impacto llega finalmente al comprador. Si la promoción no se termina a tiempo o no puede disponer de electricidad definitiva, se retrasa la mudanza y se alteran los planes de quienes contaban con una fecha de entrega. Para las empresas, la prolongación de los plazos supone más gastos y dificultades para organizar los trabajos. Estas incidencias añaden otro obstáculo a la salida de vivienda nueva al mercado.

El Gobierno asturiano reconoció la existencia de dificultades en determinados puntos de la red. En una intervención en la Junta General, el consejero de Ciencia, Industria y Empleo, Borja Sánchez, señaló que tenía constancia de once promociones afectadas o con retrasos por esta cuestión. «Hay que tener en cuenta que detrás de esos números hay familias a las que se les retrasa su entrada en la vivienda», afirmó. El consejero atribuyó los problemas a las «discrepancias» entre la empresa distribuidora, encargada de las conexiones a la red, y la comercializadora, que vende y factura la electricidad al consumidor.

> Las incidencias con la distribución eléctrica dificultan la salida de casas nuevas al mercado

> Hay bloques que no se pueden empezar a construir al carecer de las instalaciones que le den suministro

Sánchez distinguió entre la disponibilidad general de energía y la posibilidad efectiva de conectar cada edificio. Citó un estudio de BBVA que estima capacidad eléctrica para construir entre 25.000 y 30.000 viviendas en Asturias, pero admitió dificultades en zonas con mayor presión edificatoria. También recordó que la regulación reciente establece un trato preferente para las conexiones destinadas a viviendas. El Principado aseguró que mantiene contactos con las partes para buscar soluciones.

A los problemas sobre el terreno se suma la dificultad para tramitar las solicitudes ante la distribuidora. Fuentes familiarizadas con las incidencias relatan expedientes que permanecen meses sin avances y gestiones sin una respuesta clara. También señalan que resulta complicado localizar a una persona que informe del estado del procedimiento. Esa falta de interlocución, lamentan las mismas fuentes, hace difícil saber cuándo se podrá arrancar una obra o entregar las viviendas terminadas.

Otro obstáculo está en los canales digitales, aseguran. Se registran errores al cargar documentación, notificaciones que no llegan y solicitudes que deben presentarse de nuevo. Una de las demoras más sensibles afecta al CUPS, el código que identifica cada punto de suministro y resulta necesario para contratar la electricidad. Según fuentes afectadas, su asignación puede retrasarse incluso después de realizar y pagar las obras de conexión. También se han producido reclamaciones por presupuestos de conexión y facturas de suministros provisionales.

El problema eléctrico, que había adquirido especial relevancia en Asturias por su efecto sobre la industria y las inversiones, alcanza así a un sector decisivo para aumentar la oferta de pisos. La presidenta de la Federación Asturiana de Empresarios, María Calvo, ya advirtió de que las dificultades para acceder a la red estaban afectando a la construcción de viviendas. Los retrasos se producen, además, en un momento en el que impulsar nuevas promociones constituye una de las prioridades para aliviar la falta de oferta en el mercado inmobiliario. ■



El ambicioso proyecto musical luanquín celebra su 30.º aniversario

«Aurum» se alza en Alicante con el Gran Premio Nacional de Canto Coral

La formación femenina de «El León de Oro» se impone en el certamen estatal, y «Ferrum», de voces masculinas, queda en tercer lugar en su categoría

ELENA FERNÁNDEZ-PELLO
Oviedo

«El León de Oro»



El coro «Aurum» celebra su triunfo en el Gran Premio Nacional de Canto Coral disputado en Cocentaina.

«Aurum», la formación femenina del proyecto «El León de Oro», dirigida por Elena Rosso, se proclamó el pasado sábado ganadora del 26.º Gran Premio Nacional de Canto Coral, celebrado en Cocentaina (Alicante), y se alzó con uno de los reconocimientos más importantes del panorama coral español. Este nuevo triunfo llega en un año especialmente significativo para el ambicioso proyecto musical asturiano, que celebra su 30.º aniversario en 2026, y refuerza una trayectoria de casi tres décadas, que ha estado marcada por la excelencia artística, el trabajo colectivo y la proyección nacional e internacional.

La participación en esta edición del certamen tenía, además, un carácter inédito para «El León de Oro». Por primera vez, dos de sus formaciones, «Aurum» y «Ferrum», habían conseguido clasificarse para el Gran Premio Nacional tras obtener sendos primeros premios en certámenes estatales durante 2025. «Aurum» logró su clasificación directa al ganar el VI Premio Firacor; «Ferrum» lo consiguió al obtener el primer premio en la categoría de adultos del Certamen Coral de Ejea de los Caballeros.

El domingo la organización del certamen de Cocentaina anunció que «Ferrum», bajo la dirección de Marco Antonio García de Paz, había quedado clasificada en tercer lugar en su categoría en el concurso nacional lo que implica que concurrirá en el Gran Premio nacional que se celebrará en Granada en 2027.

«El León de Oro» se consolida como unos de proyectos corales de referencia en España. Desde su nacimiento en Luanco, la iniciativa ha ido creciendo hasta reunir cinco formaciones: «Peques LDO», «Lithos, Aurum», «Ferrum» y «El León de Oro». Todas ellas conforman un ecosistema coral intergeneracional que combina la formación musical, la actividad artística y el compromiso con Asturias. ■

IV Congreso del Instituto de la Mujer

Lastra llama a blindar las políticas que combaten la violencia de género

Paqui Granados, portavoz de Juana Rivas, alerta de la desprotección de los hijos de las víctimas

E. F.-P.
Oviedo

Luisma Murias

Adriana Lastra.

La cabeza de lista del PSOE al Congreso de los Diputados por Asturias, Adriana Lastra, hizo un llamamiento este domingo a blindar las políticas que combaten la violencia de género y a la «movilización máxima» de las mujeres y del conjunto de la sociedad en las elecciones generales del 29 de noviembre.

«Frente a lo que defendemos los socialistas, lo que está propugnando la derecha es acabar con la legislación contra la violencia de género», alertó la candidata socialista y vicesecretaria general de Acción Política e Institucional de la FSA a su paso por el IV Congreso de Prevención de Violencia de Género, organizado por el Instituto Asturiano de la Mujer y celebrado este fin de semana en Avilés. «La violencia de género existe, es una realidad y lo que tenemos que hacer es acabar con ella», sostuvo la dirigente socialista, y recalcó que España no puede permitirse dar «ni un paso atrás, ni una involución» en las medidas de protección de las víctimas de la violencia machista, ni de las mujeres ni de sus hijos. «Cuando alguien cuestiona la lucha contra la violencia de género, lo que está haciendo es defender a los agresores y abandonar a las víctimas», manifestó.

En la jornada de clausura del congreso intervino como ponente Paqui Granados, asesora jurídica y portavoz de Juana Rivas, que denunció el incumplimiento de las disposiciones legales contra la violencia vicaria en lo que se refiere a la suspensión de las visitas de los agresores a sus hijos. «Hay operadores del sistema judicial que de manera consciente están incumpliendo la normativa», aseguró. ■

CRÍTICA / TEATRO

«Gigante» es enorme



SAÚL FERNÁNDEZ
Avilés

«Gigante»

Drama de Mark Rosenblatt, dirigido por Josep Maria Mestres y protagonizado por José María Pou. Teatro Palacio Valdés, 7 de noviembre

El año 1983 es muy importante en la vida de Roald Dahl. Es cuando se divorcia de Patricia Neal, la madre de sus hijos, la actriz con Oscar por «Hud», pero también es cuando formaliza su relación con Felicity Crosland –eran amantes desde once años atrás– y cuando escribe una reseña clamorosa sobre «God cried», un reportaje fotográfico sobre las masacres de los campos de refugiados palestinos en el Líbano a comienzos de los 80.

Dahl no se cortó: Israel, el Estado que las impulsó, no puede existir. Le llamaron antisemita y él se defendió diciendo que lo que era es antiisraelí, que son cosas distintas. Aquella reseña –y sus consecuencias– coincidieron con la publicación de «Las brujas». Todos eso sale en los primeros cinco minutos de «Gigante», lo último de José María Pou, que este fin de semana pasado llegó a lo grande al teatro Palacio Valdés, en Avilés, en toda una exhibición de talento del actor.

En «Gigante» Pou parece eso: un gigante salido de los cuentos de Dahl. Por la inteligencia que vierte en sus posiciones y argumentos, por la vida que arrastra cada una de las heridas en su dolorida espalda... Dahl nunca se pensó personaje dramático, pero fue porque no conoció a Pou. Su composición de Dahl va pareja a la que hizo cuando le tocó ser el capitán Ahab, Orson Welles o Héctor, el de «Los chicos de historia». Pou es el más británico de los actores nacionales.

«Gigante» es un espectáculo enfocado a iluminar a su personaje central, a costa de un archipiélago de secundarios que se sacrifican por la figura central luciendo tanta grandeza como conmoción: Victoria Pagés, una Felicity recién salida de las sombras, y Clàudia Benito, la única criatura de ficción en un drama político muy apegado a la realidad de los 80 y de ahora mismo.

Y todo esto en un escenario en obras (de Sebastià Brosa): los ruidos y los golpes de los martillos que golpean la vida cotidiana de un luminoso novelista rendido a su fantasía negra. «Gigante» es enorme. Y no es pleonasmo. ■

64.º FESTIVAL INTERNACIONAL DE CINE DE GIJÓN

Riveiro presenta su corto más personal: «Siempre hay salida»

El cineasta gijonés encara nuevos retos y concurre por última vez al FICX con un documental sobre cómo hizo frente a la depresión

NICO MARTÍNEZ
Gijón

El Festival Internacional de Cine de Gijón, el FICX, siempre ha formado parte de la vida de José Riveiro. De pequeño, cada año acudía con la esperanza de llegar a estrenar sus propias obras en este certamen en el que ahora, a sus 43 años, ya ha presentado nueve cortometrajes y siete largos. Tras participar en once ediciones consecutivas, este cineasta tomará parte por última vez en el FICX en su 64.ª edición, que se celebrará entre el 13 y el 21 de noviembre, con «Voces fantasma. El director en la sombra». En el documental, aborda su lucha contra la depresión y lanza un mensaje de esperanza: «Mucha gente cree que no hay salida, pero siempre la hay».

El debut de José Riveiro en el FICX se remonta a 2015, con «La base del éxito», un documental sobre fútbol base reconocido como el mejor largo asturiano. En sus películas, todas grabadas en Asturias, ha tratado historias nostálgicas, de temáticas sociales o políticas, pero ninguna grabación ha sido tan «especial», asegura, como la de «Voces fantasma. El director en la sombra».

«Quería despedirme del FICX haciendo un documental en el que me expongo tal y como soy y con el que he revivido momentos complicados de mi vida. Hacer esto, aparte de ser duro, ha sido algo sanador», subraya Riveiro.

Ángel González



José Riveiro, en el muelle de Gijón.

Riveiro se despedirá del cine para afrontar nuevos proyectos laborales con este corto. Estrenado en el Festival Arcu Atlánticu, el cineasta gijonés relata en él su historia personal: «Durante mi infancia, por desgracia, veía cómo mi padre agredía a mi madre. Todo aquello me fue influenciando y llegué a sufrir alcoholismo para intentar vivir una realidad paralela». «Hace tres años terminé explotando, llegue a estar ingresado en Psiquiatría del Hospital de Jove y he pasado por una depresión mayor», revela.

Riveiro ha querido «contar todo lo que había vivido en una película que me sirviera como catarsis y que ayudara a otras personas que estén pasando por algo similar». Tras presentar el documental, Riveiro recibió una larga ristra de mensajes y llamadas: «Me decían que se habían visto identificados y me agradecían por dar este punto de esperanza». En «Voces fantasma» hay escenas en el Hospital de Jove, la playa del Arbeyal o la Campa Torres. Será el viernes 20 de noviembre a las 19.30 horas en la Laboral cuando «Voces fastasma» se proyecte en el FICX. ■

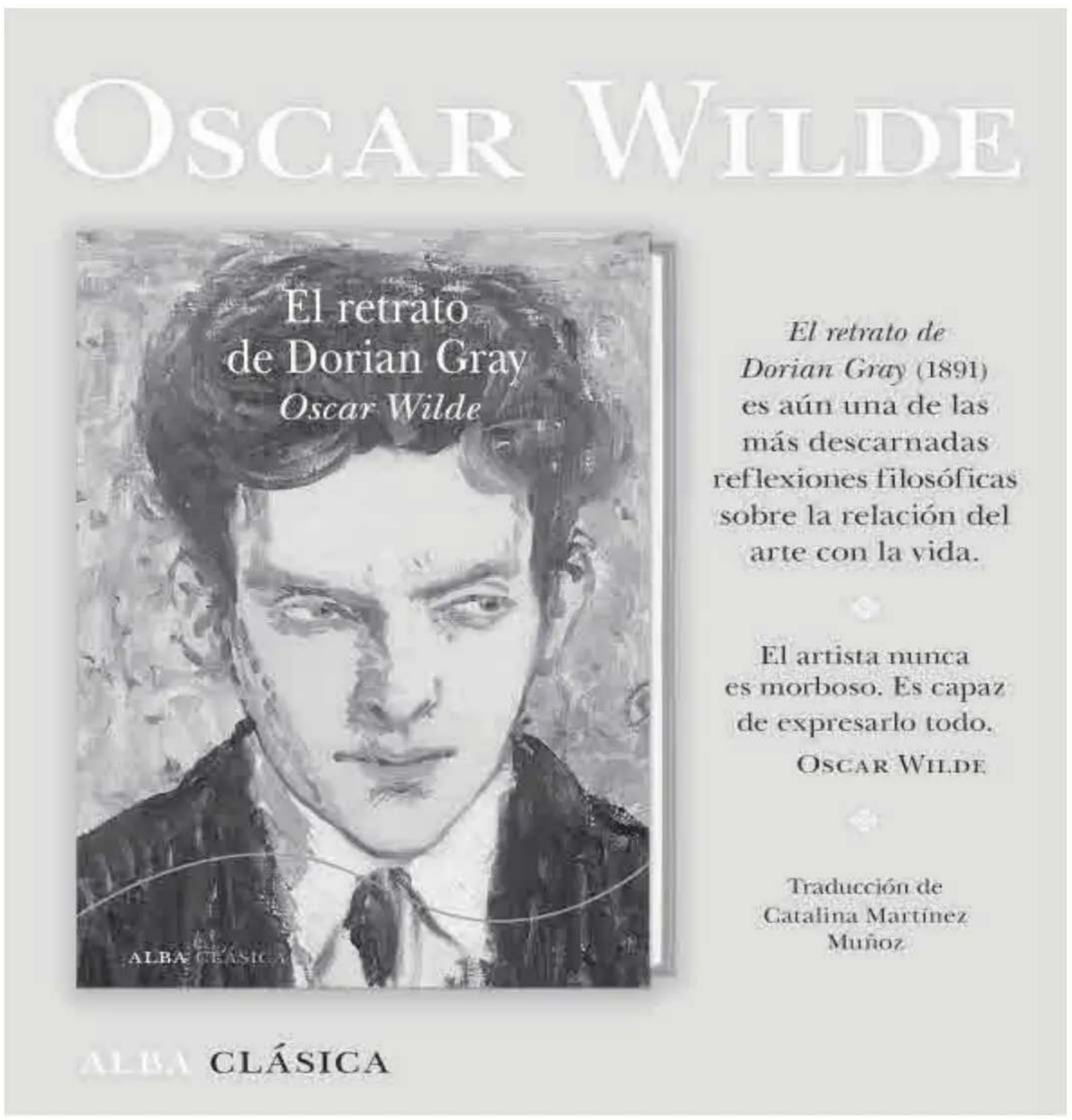



La Cultural Gijonesa presenta el programa

La librería café Toma 3 acogió la tradicional presentación de la programación del FICX en un acto organizado en colaboración con la Sociedad Cultural Gijonesa. En la imagen, por la izquierda, Nacho Muñiz, Alejandro Díaz Castaño, Tito Rodríguez y Sara González, durante el encuentro, que llenó el establecimiento.

Anuncios por palabras

Precio por palabra: semana, 0,58 euros; domingos, 0,68 euros. Mayúsculas semana, 0,85 euros; domingos, 0,91 euros. Negritas semana, 0,88 euros; domingos, 0,94 euros, más IVA (mínimo 10 palabras)

BOLSA DE TRABAJO

REPARTIDOR bodeguero precisa lagar de sidra en Gijón. Requisitos: carnet C o experiencia en el sector. Se ofrece: 28.000 euros brutos año y estabilidad laboral. Interesados llamar al 661302889 de 9:30 a 11:00 horas.

BAR Centro Cultural de Leorio busca cocinero y ayudante de cocina. Buen horario, buenas condiciones. Contrato 40 horas, para seguir todo el año. Llamar al 623497822, 984516304.

AGENCIAS MATRIMONIALES

LOVEASTURIAS Agencia matrimonial. Líder en relaciones de pareja. Atención personalizada, seriedad, eficacia y experiencia. No estás sol@. Déjanos ayudarte. 633594648. Plaza Humedal 1, 3ºC, Gijón.

CONTRATE SUS ANUNCIOS POR PALABRAS EN

La Nueva España

985 27 97 10

lnepublicidad@epi.es

LUNES A JUEVES: hasta las 14.00 h

VIERNES: hasta las 13.00 h

EL SEÑOR

D. Rogelio Rodríguez Vigil

(VIUDO DE MARÍA DEL CARMEN HERNÁNDEZ GARCÍA)

Falleció en su domicilio de Pola de Siero, el día 8 de noviembre de 2026, a los 101 años de edad, habiendo recibido los Santos Sacramentos y la Bendición Apostólica

D.E.P.

Sus hijos, Enrique Jesús y Rosana Rodríguez Hernández; hijo político, Carlos García Peña; nieto, Alberto Lence Rodríguez; bisnieta, Carla Lence Castañeda; hermanos, hermanos políticos, sobrinos, primos y demás familia.

RUEGAN UNA ORACIÓN POR SU ALMA

El cadáver será recibido el LUNES, día 9 de noviembre, a la UNA de la tarde, en la iglesia parroquial de San Pedro de pola de Siero, donde se celebrará el funeral de cuerpo presente y, acto seguido, será trasladado al Tanatorio de Siero, donde será incinerado en la intimidad familiar.

Capilla ardiente: Tanatorio de Siero - sala 4. Teléfono. 985725075 - Pola de Siero

Esquelas y pésames: www.esquelasdeasturias.com

Funeraria de Siero. Alfonso Iglesias, 2. Teléfono 985721632. Pola de Siero.

EL SEÑOR

D. Benigno Fernández Naves

(NINO)

Falleció en Oviedo, el día 8 de noviembre de 2026, habiendo recibido los Santos Sacramentos y la Bendición Apostólica

D.E.P.

Su esposa, Dolores Fernández Sánchez; hijos, Iván y Nuria (†); hermanos, Margarita, Sergio (†), Julia (†) y Mª Ángeles; hermanos políticos, Francisco (†), Dolores (†), Maximiliano y Adolfo (†); sobrinos, primos y demás familia.

RUEGAN UNA ORACIÓN POR SU ALMA

Funeral de cuerpo presente en la iglesia parroquial de San Francisco de Asís, a las DOCE de la mañana del LUNES, día 9, y a continuación, sus restos mortales serán incinerados en el Tanatorio El Salvador-Oviedo.

Las cenizas recibirán cristiana sepultura en el cementerio parroquial de San Pedro de Naves, Oviedo, en la intimidad familiar.

LA FAMILIA NO RECIBE

Capilla ardiente: Tanatorio El Salvador, Sala 4.. Teléfono. 984157044 - Oviedo

Esquelas y pésames: www.esquelasdeasturias.com

Funerarias del Principado de Asturias, S. A., Oviedo. Teléfono 985259360. Tanatorio El Salvador, Oviedo. Teléfono 985214443, Servicio 24 horas.

EL SEÑOR

D. Ángel de Vega Gómez

(VIUDO DE Mª ARÁNZAZU MÉNDEZ ALDASORO) (MÉDICO JUBILADO DE SILICOSIS)

Falleció en Oviedo, el día 7 de noviembre de 2026, a los 83 años de edad, habiendo recibido los Santos Sacramentos y la Bendición Apostólica

D.E.P.

Sus hijos, Iker y Carmen; Íñigo y Ángela; nietas, Emma; Carla y Paula; hermanos, Teodoro (†), María del Carmen (†), José y Mercedes; hermanos políticos, Dolores, Manuel (†) y Ángel; sobrinos, primos y demás familia.

RUEGAN UNA ORACIÓN POR SU ALMA

Funeral de cuerpo presente en la iglesia parroquial de San Juan El Real, Oviedo, a las DOCE de la mañana del LUNES, día 9, y a continuación, su traslado al cementerio de El Carmen, Valladolid, donde recibirá cristiana sepultura.

El DOMINGO, día 15, la misa de las DOCE de la mañana se aplicará por el eterno descanso de su alma en dicha Basílica.

Capilla ardiente: Tanatorio El Salvador, Sala 8.. Teléfono. 984157048 - Oviedo

Esquelas y pésames: www.esquelasdeasturias.com

Funerarias del Principado de Asturias, S. A., Oviedo. Teléfono 985259360. Tanatorio El Salvador, Oviedo. Teléfono 985214443, Servicio 24 horas

LA SEÑORA

Dª Cristina Gutiérrez Colunga

(VIUDA DE JOSÉ LUIS RIERA DE LA ROZA)

Falleció en Oviedo, el día 7 de noviembre de 2026, habiendo recibido los Santos Sacramentos y la Bendición Apostólica

D.E.P.

Sus hijos, Cristina, María y Alfredo Riera Gutiérrez; hijos políticos, Daniel López, Patxi Gallego y Rebeca Saurina; nieta, Sandra López Riera; nieto político, Carlos Cabal; bisnietos, Roberto y Carla; hermana, Ana; hermanas políticas, Dolores y Elvira Riera; Marichu Carril y Estrella Palacio; Sandra Arias, sobrinos, primos, demás familia.

RUEGAN UNA ORACIÓN POR SU ALMA

Funeral de cuerpo presente en la iglesia parroquial de San José de Pumarín, a la UNA de la tarde del LUNES, día 9, y a continuación, sus restos mortales serán incinerados en el Tanatorio El Salvador-Oviedo.

Capilla ardiente: Tanatorio El Salvador, Sala 3. Teléfono. 984157043 - Oviedo

Esquelas y pésames: www.esquelasdeasturias

Funerarias del Principado de Asturias, S. A., Oviedo. Teléfono 985259360. Tanatorio El Salvador, Oviedo. Teléfono 985214443, Servicio 24 horas.

LA SEÑORA

Dª María Pilar Suárez Campo

(VECINA DE LOS CAMPONES-HEVIA, HIJA DE ÁNGELES "LA CAMPINA")

Falleció en Gijón, el día 8 de noviembre de 2026, a los 76 años de edad, habiendo recibido los Santos Sacramentos y la Bendición Apostólica

D.E.P.

Su esposo, Luis Javier Martínez Ortega; hijos, Nuria y Pablo Martínez Suárez; hijos políticos, José Luis Méndez Álvarez y María Sonia García García; nietos, Daniel Méndez Martínez y Diego Martínez García; nieta política, Olaya Bruña Sánchez; primos y demás familia.

RUEGAN UNA ORACIÓN POR SU ALMA

Celebración de la Palabra de cuerpo presente, en la Capilla del Tanatorio Gijón-Cabueñes, a la UNA de la tarde de HOY LUNES, día 9, y a continuación, sus restos mortales serán incinerados en el mismo tanatorio.

Capilla ardiente: Tanatorio Gijón-Cabueñes, sala 10. Teléfono 984157010

Esquelas y pésames: www.funerariagijonesa.com

Funeraria Gijonesa 985341720, Tanatorio Cabueñes 985134080. Tanatorio Jove 985300012,web: www.funerariagijonesa.com

EL SEÑOR

D. José Luis Cordo Muñoz

(NATURAL DE BUSTIELLO)

Falleció en el Centro Médico de Asturias, el día 8 de noviembre de 2026, a los 72 años de edad, habiendo recibido los Santos Sacramentos y la Bendición Apostólica

D.E.P.

Su esposa, Maribel Martínez Iglesias; hija, Laura Cordo Martínez; hijo político, César Menéndez Rodríguez; nieto, Gabriel Cordo Menéndez; hermana, Conchi Cordo Muñoz; sobrina, Jessica Fidalgo Cordo; sobrinos políticos, hermanos políticos, tío, primos y demás familia.

RUEGAN UNA ORACIÓN POR SU ALMA

Los restos mortales serán recibidos el LUNES, día 9 de noviembre, a las CINCO de la tarde, en la iglesia parroquial de Santiago de Sama de Langreo, donde se celebrará el funeral de cuerpo presente.

La incineración tendrá lugar a las NUEVE Y CUARTO de la noche, en el Tanatorio La Florida, Sotrondio.

Capilla ardiente: Tanatorio Langreo, sala n.º 13 - extensión n.º 3013

Esquelas y pésames: funerariasdelnalon.com

Funerarias del Nalón, S. A. Polígono La Florida, s/n. Teléfono 985657617. Fax 985657634, Sotrondio, S. M. R. A.

EL SEÑOR

D. Francisco Tolivar Fernández

(JUBILADO DE CRISTALERÍA ESPAÑOLA)

Falleció en Avilés, el día 8 de noviembre de 2026, a los 85 años de edad, habiendo recibido los Santos Sacramentos y la Bendición Apostólica

D.E.P.

Su esposa, Margot González Fernández; hijos, Javier, Rubén e Iván Tolivar González; hijas políticas, María Cantero, Paula Tuero y Raquel Pérez; nietos, Junior, Diego, Natalia, Naiara y Aroa; hermanos, Rosario (†) y Roberto (†); hermanos políticos, María y Miguel Ángel González Fernández, Marino Rionda y Blanca María Galvéz; sobrinos, Maite, Pedro y Mónica; sobrinos políticos, Enrique, Yolanda, Sandra, Vanessa, Marce, Illán y Nel, sobrinos-nietos, sobrino-bisnieto, amigos y primos.

Al comunicar a sus amistades y personas piadosas tan sensible pérdida, les ruegan una oración por su alma.

El cadáver será recibido el MARTES, día 10 de noviembre, a las DOCE de la mañana, en la Iglesia Parroquial de Santo Tomás de Cantorbery, Avilés, donde se celebrará el funeral de cuerpo presente y, acto seguido, se procederá a su incineración en el Tanatorio de Avilés.

Capilla ardiente: Tanatorio de Avilés, sala 2, Avilés.

Esquelas y pésames: www.esquelasdeasturias.com

Funeraria de Avilés, S. L. Oficina: Avda. de Portugal, 7, bajo, Avilés. Teléfono 985542755. Tanatorio de Avilés, C/ Emilia Pardo Bazán, 36, Avilés. Teléfono 985520826. www.funerariadeaviles.com

LA SEÑORA

Dª María del Carmen Alonso Díaz

(VIUDA DE FRANCISCO VALLINA CORRALES)

Falleció en Oviedo, el día 8 de noviembre de 2026, a los 86 años de edad, habiendo recibido los Santos Sacramentos y la Bendición Apostólica

D.E.P.

Sus hijos, Cristina y Francisco Javier Vallina Alonso; hija política, Sandra Pérez Bances; nieta, María; hermanos, Isabel (†), Víctor (†). José (†), Rosalía (†), Leonor y Dolores Alonso Díaz; hermanos políticos, sobrinos, primos y demás familia.

RUEGAN UNA ORACIÓN POR SU ALMA

El LUNES, día 9, a las CINCO de la tarde, sus cenizas serán recibidas en la Basílica de San Juan el Real, donde se celebrará el funeral por su eterno descanso y, acto seguido, serán depositadas en el columbario familiar de dicha Basílica.

La misa que se celebrará el DOMINGO, día 15, a las DOCE de la mañana, en dicha Basílica, será aplicada por su eterno descanso.

Capilla ardiente: Instalada a partir de las 16:00 h del domingo hasta las 15:00 h del lunes. Tanatorio Los Arenales, Sala n.º 6, Oviedo. Teléfono 985223187

Esquelas y pésames: www.funerariasreunidas.com

Funerarias Reunidas, S. A. Teléfono 985211855. Tanatorio Los Arenales. TanatorioPuente Nora, Lugones.

LA SEÑORA

† Dª María del Carmen Menéndez Fernández

(NACIDA EN CABORANA - ALLER)
(RESIDENTE EN OVIEDO - LA CORREDORIA)

Falleció en Oviedo, el día 8 de noviembre de 2026, a los 77 años de edad, habiendo recibido los Santos Sacramentos y la Bendición Apostólica

D.E.P.

Su esposo, Manuel Antidio de la Torre Álvarez; hijos, Angélica, Belinda y Víctor Manuel de la Torre Menéndez; nieto, Matías Lacasia de la Torre; hermana, María Esther Menéndez Fernández; hermanos políticos, José Antonio Villabrille Vior; Benedicto de la Torre, María del Mar de la Torre y María Jesús González; sobrinos, Roberto Santiago Menéndez y Alejandra de la Torre González; tíos, primos y demás familia.

RUEGAN UNA ORACIÓN POR SU ALMA

El LUNES, día 9, a la UNA de la tarde, se oficiará la celebración de la Palabra en la capilla del Tanatorio Los Arenales, y a continuación, se procederá a su incineración.
LA FAMILIA NO RECIBE
Esquelas y pésames: www.funerariasreunidas.com

Funerarias Reunidas, S. A. Teléfono 985211855. Tanatorio Los Arenales. TanatorioPuente Nora, Lugones.

LA SEÑORA

† Dª María del Carmen Moro Carvajal

(VIUDA DE CARLOS FERNÁNDEZ ORTIZ)

Falleció en Oviedo, el día 8 de noviembre de 2026, habiendo recibido los Santos Sacramentos y la Bendición Apostólica

D.E.P.

Sus hijos, Carlos, Carmen, Ignacio y Eduardo Fernández Moro; hijos políticos, Beatriz Eyaralar y José Álvarez; nietos, Paula y Alberto; Guillermo, Patricia, Alicia, Pablo, Marta y Carlos; bisnietos, Inés, Jaime y Carmen; hermano, César Moro Carvajal (†); Rodica y Johanneth; y demás familia.

RUEGAN UNA ORACIÓN POR SU ALMA

El LUNES, día 9, a las CINCO de la tarde, sus cenizas serán recibidas en la iglesia parroquial de Corazón de María, donde se celebrará el funeral por su eterno descanso.
Capilla ardiente: Instalada hasta las 21:00 h del domingo, día 8, en el Tanatorio Los Arenales, Sala n.º 10, Oviedo. Teléfono 985223187
Esquelas y pésames: www.funerariasreunidas.com

Funerarias Reunidas, S. A. Teléfono 985211855. Tanatorio Los Arenales. TanatorioPuente Nora, Lugones.

LA SEÑORA

† Dª Luisa Pérez Fernández

(VIUDA DE ALFONSO FERNÁNDEZ MEGIDO)
(VECINA DE EL PINO, ALLER)

Falleció en el Hospital Álvarez Buylla, Mieres, el día 8 de noviembre de 2026, a los 92 años de edad, habiendo recibido los Santos Sacramentos y la Bendición Apostólica

D.E.P.

Sus hijos, Juan, Pilar (†), Julio (†), Socorro, Luis y Alfonso Fernández Pérez; hijos políticos, Teresa Fernández, Roberto Alonso (†), David Díaz y Carmen González; nietos, Aida y Elisa; Sergio; David y Verónica; Ricardo; Diego y Luis; hermanas, Maruja y Tinina Pérez Fernández; nietos políticos, bisnietos, sobrinos, primos y demás familia.

RUEGAN UNA ORACIÓN POR SU ALMA

El LUNES, día 9 de noviembre, a las CUATRO de la tarde, será recibido el cadáver en la iglesia parroquial de El Pino, Aller, donde se celebrará el funeral de cuerpo presente y, acto seguido, recibirá cristiana sepultura en el cementerio de dicha parroquia.
Capilla ardiente: Tanatorio de Aller – Sala 3. Teléfono. 985483066
Esquelas y pésames: www.esquelasdeasturias.com

Unión de Funerarias, S. A. Tanatorio de Mieres. Murias, s/n. Teléfonos: 985456724, 985466511. Fax: 985463262. Mieres.

LA SEÑORA

† Dª Maruja González Cuesta

(MARUJA SERENA)

Falleció en Siero el día 7 de noviembre de 2026, habiendo recibido los Santos Sacramento y la Bendición Apostólica

D.E.P.

Su esposo, José Suárez Huergo; hijos, José Antonio (†), Begoña y Raquel; hijos políticos, Jose y Amado; nietos, Toni, Gabi y Lidia; nietos políticos, María, Jenny y Adrián; bisnietos, Leo y Mía; hermana, Ramona; hermanos políticos, sobrinos, primos y demás familia.

RUEGAN UNA ORACIÓN POR SU ALMA

LA FAMILIA NO RECIBE

Funerarias del Principado de Asturias, S. A., Oviedo. Teléfono 985259360. Tanatorio El Salvador, Oviedo. Teléfono 985214443, Servicio 24 horas.



Horóscopo

ARIES
21 marzo - 20 abril
Una nueva responsabilidad podría exigirte mayor concentración de la habitual. Tendrás ocasión de demostrar tu capacidad para resolver dificultades. En el amor, una persona cercana te hará una propuesta que merece ser considerada.

TAURO
20 abril - 20 mayo
Una consulta relacionada con tus ahorros te permitirá descubrir alternativas que desconocías. Estudia sus condiciones antes de realizar movimientos. En el ámbito familiar, una buena noticia contribuirá a mejorar el ánimo de todos.

GÉMINIS
21 mayo - 20 junio
La jornada traerá novedades sobre un asunto profesional que parecía haberse detenido. Una conversación con alguien experimentado te ayudará a tomar decisiones. En el terreno sentimental, un pequeño gesto de reconciliación tendrá resultados positivos.

CÁNCER
21 junio - 22 julio
Un compromiso adquirido hace tiempo reclamará tu atención y quizá debas modificar tu agenda. Encontrarás facilidades donde esperabas dificultades. En el amor, procura expresar tus preferencias antes de aceptar planes que no te convencen.

LEO
23 julio - 22 agosto
Una oportunidad para participar en una iniciativa profesional despertará tu interés. Tu entusiasmo será bien recibido, aunque convendrá conocer las obligaciones que implica. En cuestiones sentimentales, una confidencia acercará posturas que parecían enfrentadas.

VIRGO
23 agosto - 22 septiembre
El comienzo de la semana te permitirá recuperar el ritmo de una actividad que había sufrido interrupciones. Un compañero te facilitará información especialmente útil. En el amor, una propuesta sencilla te proporcionará una alegría inesperada.

LIBRA
23 septiembre - 22 octubre
Una decisión relacionada con tu futuro profesional requerirá que examines distintas posibilidades. No permitas que las opiniones ajenas condicionen demasiado tu elección. En el terreno afectivo, alguien de tu entorno te sorprenderá con una atención especial.

ESCORPIO
23 octubre - 21 noviembre
Una gestión económica podría ofrecer resultados mejores de los previstos. Será un momento adecuado para revisar compromisos que se prolongan desde hace meses. En el amor, una conversación sobre proyectos comunes contribuirá a despejar algunas dudas.

SAGITARIO
22 noviembre - 21 diciembre
Una noticia relacionada con antiguos compañeros podría abrir nuevas perspectivas laborales. Mantén el contacto con quienes puedan orientarte. En cuestiones familiares, tendrás que atender una petición que no figuraba entre tus previsiones.

CAPRICORNIO
22 diciembre - 19 enero
Una revisión de tus objetivos te permitirá identificar un camino más sencillo para alcanzar los resultados deseados. Alguien reconocerá tu capacidad de organización. En el terreno sentimental, convendrá prestar atención a los pequeños detalles de la convivencia.

ACUARIO
20 enero - 18 febrero
Una iniciativa relacionada con las nuevas tecnologías podría facilitarte determinadas tareas profesionales. Tendrás ocasión de compartir tus conocimientos con otras personas. En el amor, una invitación inesperada te permitirá disfrutar de una velada especial.

PISCIS
19 febrero - 20 marzo
La colaboración de una persona cercana te permitirá solucionar una dificultad que parecía más complicada de lo que realmente era. En el trabajo, recibirás comentarios alentadores sobre tu dedicación. Una sorpresa familiar pondrá una nota alegre al final del día.

Farmacias de guardia

OVIEDO. De 9.30 de la mañana a 10 de la noche: Pilar Cavia Sánchez, Doctor Casal, 8 (al lado de la iglesia de San Juan). Pilar García Montes, Arzobispo Guisasola, 26 (encima del Campillín). Isabel Nestares López, Uría, 36 (frente a El Corte Inglés). Mª Luisa Gómez Prado, Magdalena, 17 (Fontán). De 10 de la noche a 9.30 de la mañana: Berta García Abarquero, Bermúdez de Castro, 66. Raquel García Alonso, Fernando Alonso Díaz (Piloto), 7.
GIJÓN. De 9.30 de la mañana a 10 de la noche: Fadia Battikhi Prados, avenida de Galicia, 4 (Natahoyo). Beatriz Mediavilla Cachán, carretera del Obispo, 59. Ignacio y Aránzazu Merino Bada, avenida del Llano, 57 (esquina Juan Alvargonzález). Beatriz Moraña García, La Playa, 18 (esquina Ezcurdia). Las 24 horas: Aránzazu e Ignacio Merino Bada, avenida del Llano, 57 (esquina Juan Alvargonzález). Carlos Ocaña Sánchez, paseo de Begoña, 7.
ALLANDE. Ana Mª Rodríguez-Peláez Peña.
ALLER. Isabel Menéndez Fernández y Modesto Fernández González (Moreda).
AVILÉS. De 9.30 de la mañana a 10 de la noche: Sara Barral Gavilanes, Rivero, 115; Susana y Marcos Gaya Cerezo, Fernández Balsera, 16. De 10 de la noche a 9.30 de la mañana: María Volga Claudio Quirós, Llano Ponte, 10.
AVILÉS-CORVERA. Mª José Moyano Pereiras, Santa Apolonia, 32 (El Pozón).
BELMONTE DE MIRANDA. Mª de los Milagros Prieto Fernández.
BIMENES. Álvaro Jiménez del Valle.
BOAL. Aránzazu Suárez Fernández.
CABRALES. Alfonso Neira Suárez y Marina García Bernardo.
CABRANES. Andrea Gómez Muñoz.
CANDAMO. Jorge Ruíz Rey.
CANGAS DE ONÍS. Paloma Rilla Tuero y Mª Gloria Rilla Tuero.
CANGAS DEL NARCEA. Jaime Marcos Albaladejo.
CARREÑO. Carlos Fernández Prieto (Candás).
CASO. Víctor Luis González Méndez.
CASTRILLÓN. Nonia Mª Modino Quiroga y Teresa Modino Quiroga.
COAÑA. Mª Luz Méndez Álvarez (Mohías, guardia localizada).
COLUNGA. Mario Díaz Moro (Lastres).
CUDILLERO. Marta Menéndez Antolín (Cudillero) y herederos de Carmen Navarro Pérez (Soto de Luiña), guardia localizada.
EL FRANCO. Alicia F. Martínez Menéndez (La Caridad).
GOZÓN. Ana Pérez Mori (Luanco).
GRADO. Teresa de las Heras Monforte y Nicolás de las Heras Monforte.
GRANDAS DE SALIME. Elisa Alonso Antón.
IBIAS. Elena Menéndez Mathé.
LANGREO. Isabel Santamarta Cienfuegos, Cuetos, 3 (Sama). Guardia de 24 horas.
LAVIANA. Diana Fernández Martínez (Pola de Laviana). Otros servicios de urgencia del concejo de Laviana: Covadonga Rodríguez Vega (Barredos).
LENA. Mariela Addeo Rivero (Pola de Lena).
LLANERA. Jesús Lozano Valledor (Lugo de Llanera).
LLANES. Francisco José Llano Gutiérrez.
MIERES. Luis Ramón Grela Fernández, Ramón Pérez de Ayala, 3 (al lado de la ferretería Cristaloza). Guardia de 24 horas.
FIGAREDO-UJO-SANTA CRUZ-TURÓN. Marcial Santiago Ocio López (San Andrés de Turón). De 9 a 22.00 horas: María Riera Rodríguez y José Eugenio Villamil Cabo (Figaredo).
MORCÍN. José Luis Álvarez García (Santa Eulalia).
MUROS DE NALÓN-SOTO DEL BARCO. Covadonga y Martín Ramírez de Diego (San Juan de la Arena).
NAVA. Inmaculada Menéndez Bescós.
NAVIA. Paz Tovar Méndez-Castrillón.
NOREÑA. José Antonio Alonso García.
PARRES. Mª del Mar Hevia Ruíz.
PEÑAMELLERA ALTA. Mónica Alejandra Fernández de Retana Molina.
PEÑAMELLERA BAJA. Pablo Fidalgo Fernández.
PILOÑA. Ana Cueto-Felgueroso Solís (Infiesto).
PRAVIA. Dolores Barrero Flórez.
PROAZA. Rosario Ana González Menaza.
QUIRÓS. Joaquín Manuel Monasterio Álvarez.
RIBADEDEVA. Alejandra Carrio Crespo.
RIBADESELLA. Rosa Mª García Casals.
RIBERA DE ARRIBA. Isabel Bobes San Emeterio.
RIOSA. Antonio Méndez Velasco.
SALAS. Ana Fuertes García.
SAN MARTÍN DEL REY AURELIO. Juan Roces Díaz, paseo de San Martín, 16 (Sotrondio). Guardia de 24 horas.
SAN MARTÍN DE OSCOS. Ana Mª Martínez Fernández.
SANTA EULALIA DE OSCOS. Miguel Santiago Pombo Rodríguez.
SIERO. Vanesa Pérez González, Falo Moro, 1 (Pola de Siero).
EL BERRÓN. No figura servicio de guardia para esta fecha en el calendario facilitado.
LUGONES. Eugenio González-Saavedra García, Leopoldo Lugones, 18 (Farmacia Santa Isabel).
SOMIEDO. José Heredia Medio.
TAPIA DE CASARIEGO. Estíbaliz Peñaranda Retes.
TEVERGA. Sara Villacampa Delgado.
TINEO. Pablo de Juan Fernández.
VALDÉS. Patricia Ferrán Mittelbrunn (Luarca). Alicia Fernanda Landeira Calviño (Brieves).
VEGADEO. Herminia Díaz Martínez.
VILLANUEVA DE OSCOS. Ana Mª Martínez Concheso.
VILLAVICIOSA. José Villazón González y María Villazón González.
VILLAYÓN. Marta Campoamor Suárez.

CARTAS

ZONA DE BAJAS EMISIONES

Oviedo, la ciudad de mi infancia, y una multa que habla de desigualdad

Sebastián Coto Pazos
VIGO

Soy hijo de Segundo Coto, médico de Oviedo. Crecí en la calle Uría, en una ciudad que tuve que abandonar siendo todavía un niño por circunstancias de la vida, pero a la que nunca he dejado de sentir como mía.

Aunque hoy resido en Galicia, siempre he regresado a Oviedo con cariño, con orgullo y con esa sensación tan especial de volver a los lugares donde uno fue feliz.

El pasado 27 de marzo regresé para llevar a mi hija al oculista. Me dirigía a la vivienda que mi familia todavía conserva en la calle Uría, una casa que forma parte de nuestra historia y de mis recuerdos de infancia.

Semanas después recibí una multa de 200 euros por acceder a la zona de bajas emisiones desde Marqués de Santa Cruz. No advertí la señal que indicaba la restricción y en ningún momento fui consciente de estar cometiendo una infracción.

Pero lo que verdaderamente me indigna no son los 200 euros.

Es la injusticia social que, a mi juicio, esconden estas restricciones.

No cuestiono la necesidad de proteger el medio ambiente ni de mejorar la calidad del aire. Lo que cuestiono es que quienes disponen de recursos económicos para adquirir un vehículo moderno puedan circular, mientras que quienes conservan coches antiguos, muchas veces porque no pueden permitirse otro, se vean excluidos y sancionados.

¿Desde cuándo la capacidad económica debe condicionar quién puede acceder a determinadas calles de una ciudad?

Un ciudadano no es menos respetuoso con el medio ambiente por no poder comprarse otro automóvil.

Tampoco deberíamos olvidar que prolongar la vida útil de los bienes, incluidos los vehículos, tiene su propia dimensión medioambiental.

Me parece especialmente triste que una medida presentada como un avance para todos pueda terminar castigando con mayor dureza precisamente a quienes tienen menos posibilidades económicas de adaptarse.

Y me duele que esto suceda en Oviedo.

En esa ciudad donde mi padre ejerció la medicina, donde crecí y a la que siempre he regresado sintiéndome en casa. Una ciudad que siempre he considerado acogedora y orgullosa de su identidad, pero que esta vez me ha dejado una sensación de profunda decepción.

No escribo estas líneas para solicitar que me retiren la multa ni para pedir ningún privilegio. Las escribo porque considero que nuestros responsables públicos deberían reflexionar sobre las consecuencias sociales de sus decisiones.

Proteger el medio ambiente es necesario, pero hacerlo sin tener suficientemente en cuenta la realidad económica de las personas puede generar nuevas desigualdades.

¿Estamos construyendo ciudades más limpias y accesibles para todos, o ciudades en las que el derecho a circular depende cada vez más del dinero que uno tiene?

Seguiré queriendo a Oviedo como la ciudad de mi infancia. Precisamente por eso me duele verla adoptar medidas que considero tan poco sensibles con quienes tienen menos recursos. ■

DEPENDENCIA

96 años no son suficientes para que Asturias te cuide

Tania Rodríguez Martínez
ALLANDE

Mi abuela tiene 96 años, vivía sola con un 85% de discapacidad visual y sin apenas poder caminar. Necesitaba ayuda para las tareas más básicas. Sin embargo, el Principado desestimó su solicitud de dependencia. Para la Administración, no la necesitaba.

Su único hijo falleció y la mayoría de su familia vive lejos. Yo he tenido que dejar mi trabajo y mi hogar para cuidarla.

Ahora está hospitalizada, ha perdido la poca autonomía que conservaba y no puede volver sola a casa. Ha tenido que llegar al hospital para que aparezca, de urgencia y parcialmente, una ayuda que necesitaba desde hace tiempo.

Se habla de la España rural, de la soledad y de cuidar a nuestros mayores. Pero detrás de esos discursos hay personas que envejecen solas y familias obligadas a renunciar a su vida para cuidar de quienes quieren.

Porque, cuando la Administración no cuida, alguien tiene que dejar de vivir para hacerlo.

No pedimos privilegios, sino que se mire a las personas antes que a los expedientes.

¿Cuánto deterioro más necesita sufrir una persona para que el sistema considere que merece ser cuidada? Una nieta que ha tenido que dejar su vida para que su abuela pueda sobrevivir. ■

SOBRECARGA

La trampa de los ratios en las residencias del ERA

Susana Barral
CORVERA

Somos un grupo de auxiliares de enfermería pertenecientes a la primera planta del centro residencial CPR Naranco, en Oviedo, y queremos visibilizar una realidad silenciosa que afecta profundamente a l@s trabajador@s de atención directa de los centros del ERA en Asturias: la insostenible sobrecarga física y mental provocada por unos ratios de personal que se gestionan desde los despachos basándose en números abstractos, ignorando la dependencia real del día a día de nuestros mayores.

El problema radica en que la Administración justifica que las plantillas «cumplen la legalidad en papeles», pero no tienen en cuenta que la carga física asistencial está mal distribuida y no responde a la realidad diaria. Durante los turnos de mínimos de los fines de semana, el personal se va desbordando al tener que afrontar un volumen masivo de movilizaciones complejas, transferencias y atenciones en cama que exigen duplicar ritmos en tiempo récord para poder llegar a todo.

Esta alarmante falta de adecuación entre las manos disponibles y las necesidades reales de los residentes vulnera los principios más básicos de la salud laboral. El resultado es crónico: trabajador@s con lesiones músculo-esqueléticos y cuadros de estrés y ansiedad provocados por una constante carrera contra el reloj. Cuidar no es una cadena de montaje. Los mayores de alta dependencia requieren tiempos seguros, paciencia y dignidad en sus cuidados para evitar riesgos asistenciales como caídas o accidentes, algo materialmente imposible bajo la presión actual de los mínimos.

Llegar a casa con el cuerpo agotado y la frustración emocional de no haber podido dar a los mayores la atención de calidad que se merecen es insoportable. No reclamamos privilegios, defendemos nuestra salud laboral y la seguridad de quienes dependen de nosotr@s. Los despachos del ERA deben reevaluar las cargas de trabajo reales. La dignidad de los que cuidan y de los que son cuidados no puede seguir camuflándose bajo fríos porcentajes. ■

SIN RAZONES

Huelga general a destiempo y por motivo no entendible

José Luis Álvarez Lauret
GIJÓN

No sé si la edad me está haciendo ver las cosas de al revés o si, por el contrario, son efectivamente las cosas quienes van al revés, y no yo; pero lo cierto es que últimamente no entiendo nada de nada. A ver, señores sindicalistas del momento: ¿cuándo se vio convocar una huelga general en protesta por la falta de viviendas, acaso son las empresas en general las que han de dedicarse a construir las viviendas sociales que el actual Gobierno prometió construir en sus dos legislaturas y no se ve una sola por ninguna parte? No se entiende un carajo; lleváis ocho años viendo cómo este señor gobierna sin presupuestos gastando lo que le apetece sin rendir cuentas ni al Parlamento, en plan ordeno y mando, y vosotros calladitos sin ver ni oír nada, mientras la inflación nos está dejando pensiones y salarios a años luz por debajo de su poder adquisitivo respecto al que deberían tener, y vosotros parece ser que ni os enterabais. Ahora de pronto despertáis y veis que no hay viviendas, ni sociales ni en el mercado para comprar o alquilar a precios razonables. Voy a tomarme el atrevimiento de aclararos la cuestión, par de sindicalistas de nuevo cuño: la vivienda, como cualquier otro producto, se debe a la ley de la oferta y la demanda, que es tan antigua como la humanidad; si el campesino cosecha muchas patatas, o las vende medio regaladas o se le pudren, cuando cosecha pocas pone el precio que le interesa, y a los compradores nos dice: «Si las quieres las compras, y si no las dejas». Pues algo tan fácil de entender pasa con la vivienda y con cualquier producto en el mercado. Si no se construyen viviendas en proporción a la demanda, pues la inflación en el producto está servida. Es así, está todo inventado; inventaros cualquier otra disculpa para contentar a vuestro fiel «mandamás», pero, por favor, no nos toméis por tontos. Somos viejos, pero aún sabemos distinguir la mentira y el servilismo descarado de la pura realidad. Esta huelga general viene a destiempo, y solo va a conseguir dañar un poco más a nuestra maltrecha economía de país y, por supuesto, la del pobre asalariado, al que le haréis perder un jornal para nada. ¡Así lo entiendo y así lo expongo!. ■

La suerte

ONCE

2/11/2026 53083 Serie: 002
3/11/2026 16332 Serie: 031
4/11/2026 24988 Serie: 050
5/11/2026 50248 Serie: 044
Cuponazo 6/11/2026
49653 Serie: 013
Sueldazo 7/10/2026
65933 Serie: 034
Sueldazo 8/10/2026
27764 Serie: 019
PREMIOS ADICIONALES
19216 Serie: 002
35047 Serie: 037
56917 Serie: 036
60436 Serie: 025

Dupla 8/11/2026

Sorteo 1 11
Sorteo 2 02
Sorteo 3 01
Sorteo 4 07
Sorteo 5 05

Mi día 8/11/2026

16 NOV 1929 Suerte: 06

Súper ONCE 8/11/2026

Sorteo 1
04, 10, 15, 16, 20, 21, 23, 24, 25, 31, 36, 38, 41, 43, 55, 76, 79, 82, 83, 84
Sorteo 2
02, 05, 06, 11, 17, 19, 23, 42, 45, 49, 51, 54, 60, 63, 66, 70, 71, 77, 78, 82
Sorteo 3
08, 10, 16, 18, 25, 26, 27, 30, 38, 42, 44, 47, 50, 58, 63, 64, 67, 68, 70, 72
Sorteo 4
03, 07, 08, 13, 18, 24, 29, 33, 36, 37, 38, 40, 48, 57, 59, 69, 79, 80, 82, 84
Sorteo 5
02, 04, 05, 12, 15, 16, 17, 21, 33, 34, 37, 40, 45, 52, 72, 75, 79, 83, 84, 85

Triplex 8/11/2026

Sorteo 1 744
Sorteo 2 014
Sorteo 3 371
Sorteo 4 541
Sorteo 5 368

Euro Jackpot 6/11/2026

07-30-32-35-44 Soles: 02 y 06

Eurodreams 5/10/2026

15-18-21-31-33-34 Sueño: 3

Bonoloto 8/11/2026

10-13-14-24-25-33 C: 37 R: 2

Euromillones 6/11/2026

07-13-37-47-49 E: 07 y 11
El millón: HFZ03558
30/10/2026
03-12-14-17-37 E: 03 y 12
El millón: GXM62123

La Primitiva 7/11/2026

09-13-19-25-26-30 C: 34 R: 4
Joker: 5 497 624
5/11/2026
10-14-20-26-35-42 C: 02 R: 3
Joker: 6 539 402
2/11/2026
12-25-32-44-46-47 C: 02 R: 2
Joker: 7 570 495

El Gordo 8/11/2026

22-31-39-41-49 Clave: 4

SE RECOMIENDA COMPROBAR LOS DATOS EN LAS PÁGINAS OFICIALES CORRESPONDIENTES

CRUCIGRAMA

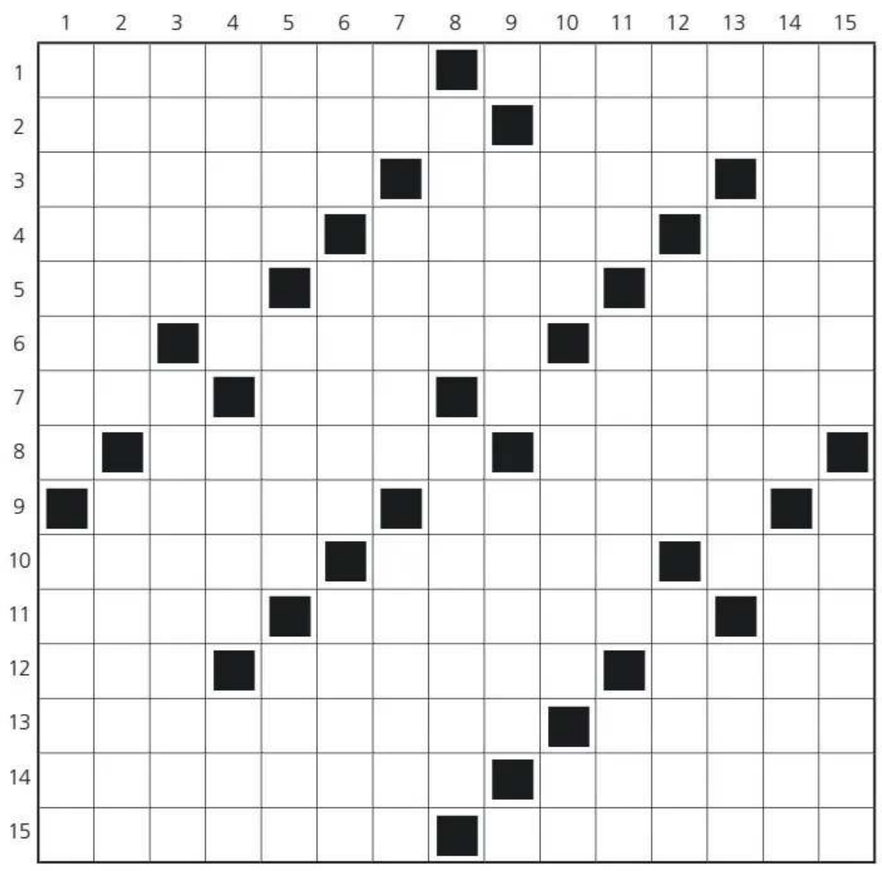

HORIZONTALES.- 1: Ciudad de Libia. Que se puede disolver.**–2**: Enviado. Fuerte pequeño.**–3**: Cuerpo microscópico reproductor de hongos, algas y plantas. Escuché.**–4**: Sartén. Fiesta nocturna, con música y baile, a la que asisten generalmente personas distinguidas. Antigua medida de longitud.**–5**: Acíbar. Pronosticar lo que está dispuesto por los hados. Que se mueve con soltura y rapidez.**–6**: Símbolo del níquel. Anfibio urodelo. Terminal metálico de ciertas máquinas y aparatos eléctricos, destinados a la conexión de hilos conductores.**–7**: Altar. Baile andaluz. Órganos sexuales femeninos.**–8**: Símbolo del roentgen. Desprovista de rabo. Te encuentres en un lugar.**–9**: Manecillas del reloj. Producir con la voz sonidos melodiosos. Símbolo del fósforo.**–10**: Instrumento musical de viento. Volumen o tamaño de una cosa. Dueña de algo.**–11**: Mamíferos carnívoros plantígrados de gran tamaño. Materia orgánica originada en un proceso biológico, utilizable como fuente de energía. Símbolo de la plata.**–12**: Antiguamente, ni. Abultamientos de la piel debajo de los ojos. Elevada de precio.**–13**: Eludirlos. Rayo láser.**–14**: Quitarles la vida. Templados.**–15**: Relacionan. Tocarse con los labios como expresión de amor.

VERTICALES.- 1: Horadar el cráneo u otro hueso con fin curativo o diagnóstico. Unidad fonológica mínima capaz de distinguir significados.**–2**: Resaltar. Que se aplican en gran cantidad.**–3**: Falto de religión. Una de las formas naturales del carbonato de calcio.**–4**: Bastón de alpinismo. Orificios rectales. Onomatopeya que imita el sonido de los golpes dados a la puerta para llamar.**–5**: Distinta de aquella de que se trata. Autómata. Excelente, que sobresale.**–6**: Soga de esparto machacado tejida como trenza. Hebras largas y delgadas de una materia textil. Pompón.**–7**: Marchaos. Tejido parecido al raso. Un millón de millones.**–8**: Atrevido. Parecidos al agua.**–9**: Símbolo del azufre. Uno de los planetas del sistema solar. Vidas humanas. Símbolo del boro.**–10**: Hacer algo, trabajar en ello. Posadas, mesones. Infusión.**–11**: Vestido negro que se utiliza por la muerte de alguien. Uno de los palos de la baraja española. Flor heráldica.**–12**: Primero. Arteria mayor del cuerpo. Pone o da fin a algo.**–13**: Símbolo del berkelio. Acidez del estómago. Coger, agarrar.**–14**: Ventajosos para una sola de las partes. Vahídos, desmayos.**–15**: Tierras o campos sin cultivar ni labrar. Ufanarse de algo, hacer estimación de ello.

SOPA DE LETRAS

Buscar los nombres de los dibujos. Se pueden leer de izquierda a derecha, de derecha a izquierda, de arriba a abajo, de abajo a arriba y en diagonal.

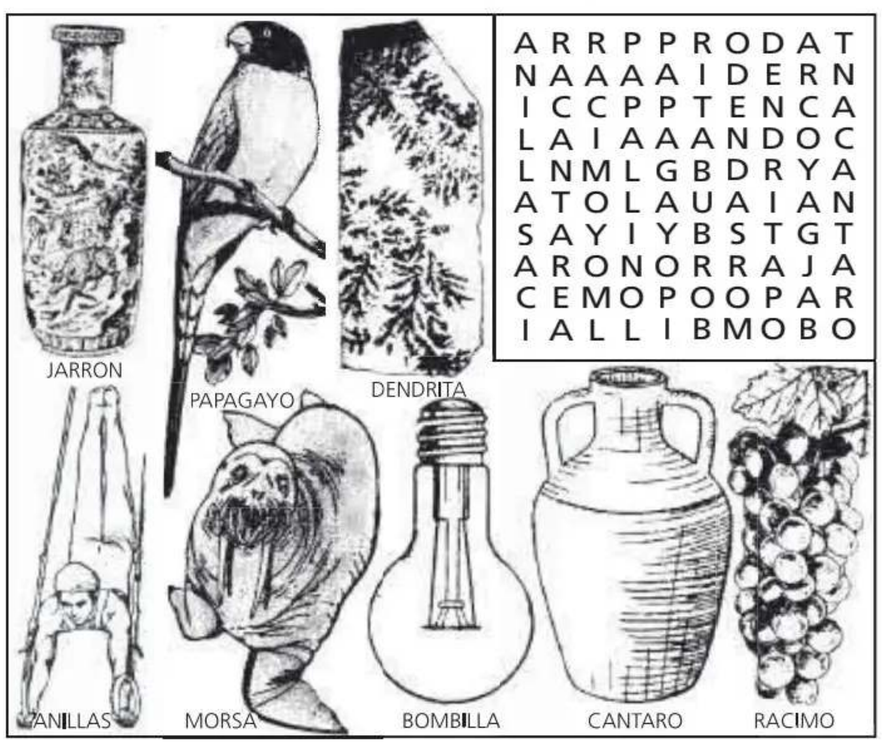

AJEDREZ

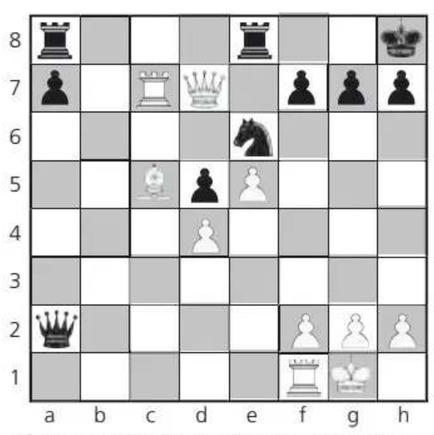

Blancas: Vladimir. **Negras:** Fominy.
Blancas juegan y ganan.

JEROGLÍFICO

- ¿Son actuales?

TOROSIL

SUDOKU

EL GRAN BAZAR J. L. BANGO

5	6		4		7			9
		8						
								3
					1			
	8			2			1	4
			7	6				8
	5		9					6
		2		1	3			
7					6			

Dificultad media. Rellenar las nueve filas, nueve columnas y nueve celdas, marcadas con trazo más grueso, con los números que faltan del 1 al 9 sin repetirlos para completar este pasatiempo de solución única.

OLAFO EL VIKINGO POR CHRIS BROWNE



AUTODEFINIDO

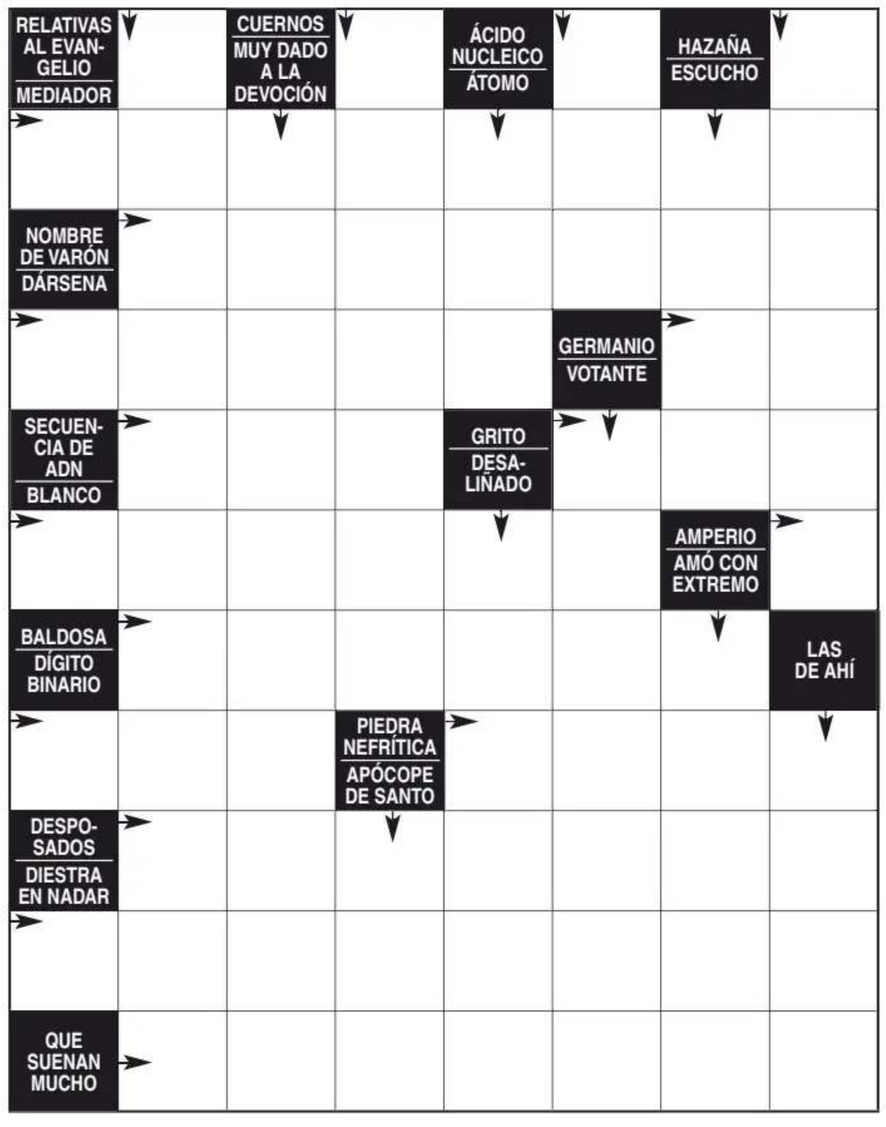

SOLUCIONES

CRUCIGRAMA
Horizontales.-1: Trípoli. Soluble.**-2**: Remitido. Búnker.**-3**: Espora. Surto. Oí.**-4**: Paila. Sarao. Ana.**-5**: Aloe. Hadar. Ágil.**-6**: Ni. Tritón. Borne.**-7**: Ara. Olé. Ovarios.**-8**: R. Rabona. Estés.**-9**: Manos. Cantar. P.**-10**: Fagot. Bulto. Ama.**-11**: Osos. Biomasa. Ag.**-12**: Nin. Bolsas. Cara.**-13**: Evitarlos. Láser.**-14**: Matarlos. Tibios.**-15**: Asocian. Besarse.

Verticales.-1: Trepanar. Fonema.**-2**: Resalir. Masivas.**-3**: Impío. Aragonito.**-4**: Piolet. Anos. Tac.**-5**: Otra. Robot. Barí.**-6**: Lía. Hilos. Borla.**-7**: Id. Satén. Billón.**-8**: Osado. Acuosos.**-9**: S. Urano. Almas. B.**-10**: Obrar. Ventas. Té.**-11**: Luto. Bastos. Lis.**-12**: Uno. Aorta. Acaba.**-13**: Bk. Agriera. Asir.**-14**: Leoninos. Mareos.**-15**: Eriales. Pagarse.

AUTODEFINIDO
Sólo horizontales.-1: E. A. A. P.**-2**: Avenidor.**-3**: Antonio.**-4**: Andén. Ge.**-5**: Gen. Voz.**-6**: Nevado. A.**-7**: Loseta.**-8**: Bit. Jade.**-9**: Casados.**-10**: Nadadora.**-11**: Sonoros.

AJEDREZ
1-Txa7, Cxc5; **2-**Dxe8+

JEROGLÍFICO
-Anteriores.
(Ante RIO, RES)

SOPA DE LETRAS

A R R P P R O D A T
N A A A A I D E R N
I C C P P T E N C A
L A I A A A N D O C
L N M L G B D R Y A
A T O L A U A I A N
S A Y I Y B S T G T
A R O N O R R A J A
C E M O P O O P A R
I A L L I B M O B O

SUDOKU

5	6	1	4	3	7	2	8	9
4	3	8	6	9	2	5	7	1
2	9	7	1	5	8	6	4	3
3	7	5	8	4	1	9	6	2
9	8	6	3	2	5	7	1	4
1	2	4	7	6	9	3	5	8
8	5	3	9	7	4	1	2	6
6	4	2	5	1	3	8	9	7
7	1	9	2	8	6	4	3	5

Investigación contra un colectivo por asociación ilícita para la incitación al odio

La captación de menores asturianos para Núcleo Nacional, origen del golpe policial

La jueza retira el pasaporte y obliga a firmar semanalmente en el juzgado a los diez arrestados puestos ayer en libertad tras declarar en Gijón ● Entre los acusados están conocidos cabecillas como Isabel Peralta o los hermanos Rico

M. CASTRO
Gijón

La investigación de la Fiscalía a dos menores de la banda juvenil asturiana de ultraderecha «Whiteboys» –desarticulada el pasado mayo en una operación que se saldó con 19 jóvenes de entre 14 y 22 años detenidos en Gijón, Oviedo, Avilés y Castrillón– propició el inicio de la operación contra Núcleo Nacional que ha llevado a la detención de al menos 14 de sus miembros, incluyendo siete integrantes de su cúpula, el pasado viernes. A raíz de aquella investigación a «Whiteboys», que era la organización de ultraderecha más activa y violenta en la región, según la Policía, se detectaron conexiones con Núcleo Nacional. En concreto, que uno de los dos miembros de la formación nacional detenidos en Gijón el pasado viernes supuestamente se dedicaba a captar menores de «Whiteboys» para sumar gente a la organización.

Los siete dirigentes de Núcleo Nacional arrestados el viernes fueron trasladados desde otras provincias a Gijón para comparecer ayer, junto a tres detenidos en Asturias –dos en Gijón y uno en Avilés– ante la jueza que instruye la causa, quien los dejó en libertad retirándoles el pasaporte, prohibiéndoles salir de España y obligándoles a firmar cada viernes en un juzgado, tal como había solicitado la Fiscalía.

Tanto este miembro de Núcleo Nacional como los dos menores que pertenecían también a «Whiteboys» habrían participado en la concentración convocada por Núcleo Nacional el pasado 21 de febrero frente al colegio de la Inmaculada de Gijón, en contra del desmantelamiento del monumento «Héroes del Simancas» que impulsa el Gobierno del Principado en aplicación de la legislación de Memoria Democrática. En aquella protesta, en la que se produjeron altercados leves y se corearon consignas neonazis, también participó al menos uno de los líderes de Núcleo Nacional, Enrique Lemus, otro de los arrestados el pasado viernes. Tras la misma, cargos del Principado abogaron públicamente por que el Ministerio del Interior adoptara medidas para disolver la organización, aunque el Principado no llegó en ningún momento a interponer denuncia por esos hechos.

Mario Canteli



Iván Rico, segundo por la izquierda; Enrique Lemus, cuarto; Isabel Peralta, quinta, y David Rico, a la derecha, junto a otros de los integrantes de Núcleo Nacional que ayer comparecieron ante la jueza de Gijón.

La investigación comenzó al detectarse un nexo con los «Whiteboys», grupo de Asturias

Entre los siete miembros de la cúpula de Núcleo Nacional arrestados en otras provincias, y que ayer comparecieron ante la jueza en Gijón, además de Lemus, también estaban Isabel Medina Peralta, los hermanos Iván y David Rico, Alberto González de Juan (conocido como «Pugilato») y un abogado de Pontevedra. «Somos perseguidos por nuestra ideología. Nuesto único delito, en un mundo sin honor, es luchar por la patria, el pan y la justicia», señaló Isabel Peralta en un vídeo a través de sus redes sociales.

Nueve de los diez detenidos que ayer comparecieron ante la magistrada se negaron a declarar. Otro sí lo hizo, respondiendo exclusivamente a las preguntas de su abogado, para negar los hechos que se le atribuyen.

A los detenidos por los servicios de Información de la Policía en esta operación contra Núcleo Nacional se les acusa, en principio y a expensas de que avance la investigación, de delitos de asociación ilícita para la comisión de delitos de incitación al odio y tenencia ilícita de armas. Esto último porque, aunque casi todos tienen licencia para portar armas de fuego, en registros practicados se encontraron pistolas táser y puños americanos, que son armas prohibidas, matizan fuentes judiciales. La Policía también se llevó de varios de los domicilios registrados algunas armas de fuego con licencia.

Los diez detenidos que ayer declararon en Gijón están defendidos por diversos abogados, alguno de los cuales prefiere que no se le identifique. Otro de ellos sí optó por atender a los medios de comunicación después de que se conociera que los arrestados iban a quedar el libertad. Guillermo Calvo, letrado de Isabel Peralta, recalcó que «mi cliente tiene licencia de armas para todas las armas que se incautaron en su domicilio, no sé el resto de las personas implicadas».

Este abogado asturiano también indicó que las defensas se opusieron a las medidas cautelares que impuso la jueza a los investigados «porque la retirada del pasaporte y prohibición de abandonar el territorio nacional entendemos que pueden perjudicar a la vida privada de cada uno, y lo de acudir todos los viernes a la administración de Justicia a firmar también puede ser una interferencia en la vida habitual de cada uno».

Los diez investigados habían llegado en coches policiales a los calabozos del Palacio de Justicia de Gijón pasadas las nueve y media de la mañana y salieron por su propio pie a las tres de la tarde, tras comparecer ante la magistrada guardando silencio, en su mayoría.

En cuanto a la sonada protesta del pasado mes de febrero ante el colegio de la Inmaculada, el abogado de Peralta señaló que «aparentemente no hubo nada que se pueda calificar como grave. Es verdad que hubo un altercado aquí en Gijón, en el colegio de la Inmaculada, pero tampoco fue una cosa excesivamente llamativa. No hubo agresiones. Nada más que lo que dice la Policía que sí hubo, que fueron unas proclamas del tema ideológico, que eso es cuestión aparte, pero no hubo nada más que eso», recalcó.

El asunto acabó judicializándose y las intervenciones de las comunicaciones a través de los teléfonos de algunos de los primeros investigados permitieron a la Policía tirar del hilo, derivando en las detenciones que se produjeron el pasado viernes en Asturias, Madrid, Valladolid, Guadalajara, Pontevedra, Burgos y Alicante. De los al menos 14 arrestos, dos son de Gijón y uno en Avilés. Se registró la sede de Núcleo Nacional en Madrid y los domicilios de los arrestados, incluyendo uno en la calle Asturias y otro en la Avenida de Portugal, en la ciudad gijonesa.

En los registros se encontraron armas de fuego legales, pistolas táser y puños americanos

Fue la Fiscalía de Gijón la que pidió ayer dejar en libertad con medidas cautelares a los investigados, a lo que accedió la magistrada. Los diez integrantes de Núcleo Nacional permanecieron cinco horas y media en el Palacio de Justicia. Cuando lo abandonaron, a las tres de la tarde, fueron recibidos por familiares y un reducido grupo de acólitos entre aplausos y vítores y con una pancarta en su apoyo: «Libertad a los patriotas». Llevaban horas aguardando su salida en un establecimiento hostelero de las inmediaciones del Palacio de Justicia.

La mayor parte de los diez investigados que ayer comparecieron ante la jueza que instruye el caso optaron por abandonar el Palacio de Justicia a cara descubierta, si bien alguno de ellos prefirió ocultar su rostro. Si en esta operación policial contra Núcleo Nacional la Policía se incautó de armas de fuego legalizadas, puños americanos y pistolas táser, en el otro golpe policial asestado al grupo neonazi juvenil «Whiteboys» se inacutaron de armas blancas –incluyendo hachas– además de comprobar que sus integrantes también habían comenzado a fabricar cócteles molotov. Cuatro de los 19 jóvenes arrestados en aquel operativo eran menores de edad. ■

SEGUNDA DIVISIÓN | La crónica

Juan Plaza



Pablo Vázquez se lamenta ante Miguel Rubio y Álvaro Aceves.

El Sporting llega tarde

El equipo rojiblanco cae 1-2 en El Molinón ante el Valladolid víctima de sus groseros errores defensivos después de un mal primer tiempo ● Los gijoneses rozaron el empate tras el gol de Rosas y se volcaron al final

ANDRÉS MENÉNDEZ
Gijón



Esta vez la épica dio la espalda al Sporting. Cayó en El Molinón (1-2) ante el Valladolid, víctima de sí mismo. Pagó muy cara su negligencia defensiva después de un muy mediocre primer tiempo. Cuando intentó levantarse, ya no le dio tiempo. En su casa, llegó tarde. Los cambios envalentonaron después a un equipo que necesita siempre de estímulos.

Cuando la tarde se puso negra y aparecieron los desafíos, se tiró a la yugular de su rival. Incluso mereció mejor suerte. Pero ya no le dio tiempo. Apareció de nuevo Mareo. Tiró de corazón con Guille Rosas y de fútbol. Ojo con Mata, hay proyecto de gran jugador. Pero el final estaba escrito. La derrota corta de golpe la crecida de un equipo que compite mejor lejos de Asturias, pero que pierde fuelle cuando todo parece simplemente accesible.

El Molinón no había ni abierto los ojos cuando el Sporting ya iba por detrás en el marcador. Ponceau, un centrocampista que apenas supera los 170 centímetros de estatura, remató de cabeza un envío quirúrgico de Alejo para beneficiarse de las manos blandas de un Yáñez que hace tiempo que es un guardameta terrenal. No acertó el capitán a sacarse de encima un remate que le fue al cuerpo.

Pero la culpa no es soltera, ni siquiera ante semejante concesión. Tantas o más dudas dejó el rendimiento de la superpoblada zaga asturiana. Defender con más no significa hacerlo mejor. A veces es el orden y el rigor. Para Pablo Vázquez, por ejemplo, este sistema es casi como una condena, porque lo aleja del área pequeña y desnuda sus demonios.

Con ese despiste, bastó para que a este crecido Sporting a domicilio se le saliese la cadena en El Molinón. No termina el equipo de sentirse cómodo en su casa, tampoco ahora con un césped estupendo. Parece liberado cuando sale al exterior. Solo le crecen los retos. No era ya el partido previsto por Larcamón ni tampoco por Escribá. Comenzaba muy pronto otro encuentro radicalmente opuesto. En este, a unos les tocaba defender el botín. Y a los otros, remar a contracorriente. Pero hay guiones indescifrables. Sobre todo, para este imprevisible conjunto de Larcamón, horrible para los que quieren acertar las quinielas.

Pasa a la página siguiente

Sporting 1-2 Valladolid

Sporting: Yáñez (0); Rosas (2), Pablo Vázquez (0), Sáenz (0), Cuenca (1), Gaspar (0); Corredera (2), Guillamón (0), Enol (1), Otero (0); Conde (1).

Cambios: Mata (2) por Guillamón, min. 45. N. Martín (2) por Enol, min. 45. Ferrari (1) por Conde, min. 73. Iosifov (1) por Gaspar, min. 73. Loum (1) por Cuenca, min. 81.

Valladolid: Aceves (1); Alejo (2), Rubio (2), D. Torres (2), Clerc (2); Juric, (2) Ponceau (3), Ojeda (2); Abed (2), Arnu (2) y Víctor Jr (3).

Cambios: Chacón (1) por Ojeda min. 73. D. Pérez (1) por Víctor Jr. Trili (1) por Alejo, min. 81. Barberá (1) por Arnu, min. 81. Tomeo (s.c.) por Amed, min. 89.

Árbitro: Daniel Palencia (Comité Vasco). Amonestó a los locales Sáenz, Guillamón, Gaspar, Conde, y a los visitantes Juric, Alejo. Expulsó a Otero por doble amarilla en el minuto 90.

Goles: 0-1, min. 4: Ponceau. 0-2, min 39: Abed. 1-2, min. 84: Rosas.

El Molinón-Enrique Castro: 22.33 espectadores.
Se guardó un minuto de silencio por Jesús de Miguel.

SEGUNDA DIVISIÓN | La crónica

Otero fue expulsado en el descuento por protestar

Viene de la página anterior

El gol no metió a los pucelanos en su campo. Qué va. Al contrario. Les estimuló. Mientras, a los gijoneses les entraron las prisas. Como si nadie tuviese en cuenta el reloj, porque aún quedaba una barbaridad. Avanzaban con tal ansiedad que a menudo cometían imprecisiones. Corrían más los jugadores que el mismo balón. Y dejaban atrás enormes espacios, un lujo para los Abed, Arnu y, sobre todo, Víctor Jr., nacido en 2007, pero ya un jugón. La velocidad de los hechos jugó una mala pasada a un despistado Daniel Palencia. El colegiado vasco estuvo cerca de olvidarse del homenaje en el minuto 9 a Jesús de Miguel. Su cara después delataba su error.

Los de Escribá –que ya había advertido en la víspera que «nadie esperase un 0-0»– estuvieron cerca de noquear a los asturianos con dos claras ocasiones antes de la primera media hora. Por el medio, Rosas puso a prueba a Aceves con un remate muy forzado. Víctor Jr. protagonizó las dos ocasiones visitantes. La primera fue después de una volea que emuló al mítico gol de Zidane al Bayer Leverkusen en la final de la Liga de Campeones de 2002.



Álex Corredera conduce el balón ante la oposición de Víctor Jr.

La del hijo de Víctor se fue por un pelo. La segunda se encontró con el lado bueno de Yáñez, que tiró de reflejos. Pero al chico aún le tocaba fiesta por delante. Estaba animado y enfrente tenía a un grupo apabullado. Tanto penó el sistema defensivo que nadie pudo culpar de sus males a Gularte. Un error en la salida de balón de Sáenz fue suficiente para sacar los colores a la zaga gijonesa, un flan en un primer tiempo bochornoso. El pase del central canario pegó en un rival y el rebote acabó siendo un magnífico pase al espacio para el superveloz Víctor Jr. El delantero se pegó tal carrerón que casi se pasa de frenada antes de regalar a Abed el 0-2. El gol encogió a El Molinón. De nuevo de morros.

Larcamón corrigió al descanso con la entrada de Mata y Nacho Martín. Quien pagó los platos rotos fue Enol –Gaspar se situó por dentro– , además de Guillamón. El que fuera mundialista sigue todavía en fase de aclimatación para descubrir que en esta categoría no basta con tener buen pie. El suyo es excelente. Pero le penalizan las otras tareas: sobre todo los retornos. Y los duelos. Después de otro susto de Abed, los cambios envalentonaron a un Sporting más metido. Conde dio un susto. Luego, Corredera rozó el gol olímpico. El partido había pegado un cambio significativo. Pero no el marcador.

Se resistía a asumir la derrota Larcamón. El entrenador tiró de épica y alistó a la vez a Iosifov y a Ferrari, al fin de vuelta después de una larguísima travesía por el desierto. Su equipo captó el mensaje. Fueron los cambios los que sacaron la garra y lanzaron al equipo, acampado ya en área enemiga. Nacho Martín se tiró al área como un llegador para estar en dos ocasiones a punto. Y Mata puso al equipo a jugar. Pero fue el más «cabezón» quien tiró la portería abajo. Guille. ¿Quién sino? El capitán, lateral, el carrilero, también el delantero. Aceves le impidió firmar un golazo marca de la casa. Pero ni el estupendo guardameta visitante ni nadie le arrebataría después la gloria por el aire. De cabeza. Lo que le quedaba.

Siguieron los gijoneses hasta el final. Obcecados. Hasta el punto de que Otero se pasó de frenada, expulsado por protestar. Sobre la bocina, Corredera rondó el milagro. Después de una falta magnífica. Pero ahí también llegó Aceves. Héroe al final para los suyos. ■

El análisis individual



EL MEJOR

GUILLE ROSAS. NOTABLE. Nadie le puede negar carácter. Le puso alma. Tiró de orgullo. Acabó siendo el mejor delantero. Golazo de cabeza.

YÁÑEZ
SUSPENSO. Libró al equipo de un mal mayor, pero cometió un fallo en el 1-0.

PABLO VÁZQUEZ
SUSPENSO. Nuevo mal partido. Ha entrado en una gran crisis: no gana duelos y sufre en cada acción.

SÁENZ
SUSPENSO. Cometió un grave error en la salida del balón en la acción del 0-2 .

CUENCA
APROBADO. El menos culpable en una zaga horrible.

GASPAR
SUSPENSO. No tuvo su mejor partido tras haber destacado en Ceuta. Le faltó ese punto de lucidez y más colmillo en el área.

ENOL
APROBADO. Puso nervio. Relevado al descanso para situar a Gaspar por dentro.

CORREDERA
NOTABLE. Se fajó. Robó y casi marca dos golazos: uno olímpico y otro de falta. Hizo bien su labor.

GUILLAMÓN
SUSPENSO. Su claridad con balón choca con sus habilidades como medio de contención. Sufre en facetas defensivas. Relevado.

OTERO
SUSPENSO. Está muy lejos de ser el jugador que marca diferencias, pero al menos puso alma. Expulsado por protestar.



Juan Otero presiona a Iván Alejo.

CONDE
APROBADO. Puso ganas.

LOS CAMBIOS

N. MARTÍN. NOTABLE. Le dio otro aire al equipo. Pisó área. Tuvo ocasiones.

MATA. NOTABLE. Su presencia contagió al equipo. Hay jugador. Cada vez que toca el balón la jugada mejora. Fue una buena noticia.

IOSIFOV. APROBADO. Animó al equipo. Le dio velocidad y chispa. Aportó mucho.

FERRARI. APROBADO. Regresó con muchas ganas.

LOUM. APROBADO. Músculo al final.

SEGUNDA DIVISIÓN | Las reacciones

Larcamón: «Me voy caliente con el primer tiempo del equipo»

«¿Los goles encajados? Son acciones que no podemos cometer», lamenta el argentino

A. MENÉNDEZ
Gijón

Larcamón no escondió su enfado tras la derrota del Sporting en El Molinón ante el Valladolid (1-2). El entrenador argentino reconocío que se fue «caliente» con el papel de su equipo en el primer tiempo.

EL ENFADO POR LA PRIMERA PARTE. «Obviamente, la bronca es porque era un partido importante y una gran oportunidad para nosotros dentro de esa tendencia en la clasificación. También por hacerlo en casa, con nuestra afición. Estoy caliente, la verdad, por esa primera parte. Estuvimos lejos del nivel que estamos mostrando. Me genera bronca cómo entregamos el partido en la primera mitad».

MATA. «No es un jugador que entre por necesidad de que no hay otro, es porque lo veo cada vez mejor. Su segunda parte es brillante, le felicité en el vestuario. El atrevimiento, la verticalidad... Estoy muy conforme con él. Está pidiendo más minutos y casi que en cualquier momento puede llegar su primera titularidad».

EL MOLINÓN. «Hoy (por ayer) vuelve a aflorar esa sensación de deuda que tenemos en nuestro estadio. Soy consciente de que nos debíamos esa gran presentación en nuestra casa contra un equipo importante. Y hoy era una gran oportunidad. Si pretendemos lograr lo que queremos, evidentemente tenemos que hacer valer mucho más nuestra localía, por lo que representa. Estamos a tiempo de todo, pero necesitamos una respuesta inmediata para ser más fuertes como locales».

ERRORES DEFENSIVOS GROSEROS. «Son dos acciones que ante este tipo de rivales, y sobre todo por lo que venimos exigiendo, no nos podemos permitir. Principalmente en la primera parte. Después no hubo tantas ocasiones en las que nos hicieran sentir incómodos. Son acciones que pagamos carísimas, es nuestra responsabilidad. Son cosas que hay que corregir de manera inmediata para competir por lo que queremos competir».

Juan Plaza



Nicolás Larcamón da instrucciones a sus jugadores, con Fran Escribá en primer término, durante el Sporting-Valladolid de ayer.

LA EXPULSIÓN DE OTERO. «Obviamente, es responsabilidad clara de Juan. Estos partidos son los que nos marcan la jerarquía. Y la jerarquía tiene que ver con todo. Son errores y comportamientos que no nos podemos permitir, y más todavía de esos jugadores llamados a dar un salto de calidad. Más allá del momento emocional y de rasgos propios del tipo de arbitraje, nada que decirle. Esa responsabilidad clara de Juan la tiene que asumir».

LAS NUMEROSAS BAJAS. «Cuando las circunstancias son las que son, por las bajas, trato de pararme y poner el foco sobre lo que puedo atender para competir de la mejor forma. Hoy claramente es una situación puntual que nos merma los recambios para este pasaje del torneo. No dudo de la virtud de los jugadores que tenemos y que podemos llegar a tener en breve. Nos van a dar mucho de lo que estamos llamados a competir. Con tantos partidos y 42 fechas es importante apretar y rendir cuando los vientos son adversos, y saber cómo resolver para que cuando vuelvan estos jugadores podamos concretar esa competitividad».

LAS SENSACIONES DE LA SEGUNDA MITAD. «Creo que el segundo tiempo nos deja muy buenas sensaciones. Los errores del primero tiñen muchas cosas del desarrollo del partido. Estos son los partidos que hay que jugar mejor, y no solo en las acciones individuales, sino también ambicionar tener una mejor gestión de estos partidos para ser lo más competitivos posible y estar en la parte alta de la tabla. Esta temporada se cierra en los meses finales y ahí es cuando hay que tener las lecciones aprendidas».

LA FRAGILIDAD DEFENSIVA. «Más que en la cantidad, coincidiría en que con pocas acciones te hacen gol. Los datos son bastante claros. Casi que duplicamos la gráfica de merecimiento de goles. Necesitamos más para encajar lo que este tipo de rivales vienen encajando. Siempre siento que hay margen de mejora. En la fase defensiva estamos responsabilizados para mejorar la eficiencia y que no nos generen tantos goles en pocas ocasiones. Igual que en fase ofensiva hay que buscar no necesitar tanto para marcar nosotros». ■

Rosas, tras la derrota ante el Valladolid: «Marcho fastidiado»

«La sensación de impotencia es casi peor que perder», lamenta el lateral del Sporting

A. MENÉNDEZ
Gijón

Guille Rosas se mostró ayer muy frustrado tras la derrota ante el Valladolid, especialmente por la sensación de que el equipo había tenido opciones de competir y sacar un resultado positivo. El jugador reconoció que se marcha especialmente dolido por la forma en la que se desarrolló el encuentro y por la impotencia de no haber podido conseguir lo que buscaban. «Me voy jodido porque era un partido en el que podíamos competir», explicó el futbolista, que incidió en la frustración que le deja el resultado. «Me voy con esa sensación de impotencia, que es casi peor que perder», añadió.

El jugador también lamentó que se repitan situaciones que están castigando al equipo y que impiden dar continuidad a su trabajo. «Siempre nos pasa lo mismo», señaló Guille Rosas, visiblemente contrariado después de un encuentro en el que el equipo esperaba tener más opciones de conseguir algo positivo. ■

Juan Plaza



Guille Rosas pide una mano dentro del área del Valladolid.

SEGUNDA DIVISIÓN | El ambiente



Un homenaje a De Miguel a la altura de El Molinón

Los equipos y la afición del Sporting recuerdan al jugador fallecido, en un campo que estrenó nuevo césped





CARLOS TAMARGO
Gijón

Después de dos semanas y tres partidos lejos de Gijón, el Sporting regresó a El Molinón estrenando césped. El nuevo tapete híbrido lució impoluto en la previa y respondió a las mil maravillas en su primer test tras su implantación. La vuelta al feudo rojiblanco estuvo marcada por los diversos homenajes a Jesús de Miguel Alameda, delantero del Tenerife fallecido la anterior jornada. Horas antes del comienzo del encuentro, en los aledaños del municipal sportinguista, entre las camisetas rojiblancas se colaron algunas del «Tete» en los particulares detalles de varios seguidores.

A todas estas circunstancias había que sumar otra más que destacada, y es que este encuentro de la jornada 13 no era uno más. Enfrente llegó un Valladolid arropado por una nutrida representación de seguidores. Dada la rivalidad y viendo los antecedentes, el partido fue declarado de alto riesgo y la afición visitante fue la primera en llenar su sector. Suyos fueron los primeros cánticos, con el estadio todavía por llenar, cuando saltaron los jugadores a calentar. Con el paso de los minutos y las localidades llenándose, llegó el primer intercambio de pareceres entre gradas. Solo la salida de los jugadores al campo puso la paz momentánea. Los titulares aparecieron por el túnel de vestuarios con camiseta blanca en recuerdo al delantero y con el colegiado Daniel Palencia, portando un ramo, encabezando la comitiva junto a Rubén Yáñez e Iván Alejo, capitanes del Sporting y Valladolid, respectivamente. Los 22 jugadores, junto a los colegiados, se colocaron mezclados, uno al lado del otro, en el centro del campo, con el árbitro depositando las flores dentro del círculo central, en el mismo punto donde De Miguel tuvo el choque con Owono. En el fondo de animación del Sporting, los seguidores desplegaron una pancarta en la que se leía: «DEP De Miguel», junto a un crespón negro.

Se guardó un emotivo minuto de silencio, seguido de una atronadora ovación. El lógico homenaje hizo que no sonara el himno del Sporting por megafonía, pero la afición rojiblanca se encargó de corearlo a capela. Pelos de punta en El Molinón para arrancar el partido con la máxima intensidad. Las ganas de la grada no se reflejaron en el campo, con el gol tempranero de los vallisoletanos calmando los ánimos de la parroquia local, que volvió a dejar una grandísima entrada con 22.333 espectadores.

Como estaba previsto, el partido se volvió a parar en el minuto 9 para volver a aplaudir en recuerdo de De Miguel. En los marcadores del estadio se emitió un vídeo con algunos de los goles del delantero. El partido se retomó con el público intentando alentar a los de Larcamón, pero un nuevo error torció la actitud. De los aplausos se pasó a pedir más a los jugadores para revertir el marcador. Así se llegó al descanso. Al regreso, los espectadores volvieron a animar al equipo con cada acercamiento, pero la gran ovación fue para uno de los que estaba calentando. Larcamón mandó a la banda a Andrés Ferrari para ejercitarse. El Molinón le dio la bienvenida con un cálido aplauso al que respondió el charrúa, que repetiría pocos minutos después cuando saltó al campo junto a Nikita Iosifov. Con el equipo volcado sobre el área rival, el nerviosismo fue en aumento, al ritmo que crecían las ocasiones. Con el tanto de Guille Rosas, que ponía el 1-2, estalló el júbilo, pero todavía había trabajo por hacer. El Molinón presionó cada choque, decisión arbitral y jugada de peligro. Remó el público, lo intentó el equipo, pero el empate no acabó de llegar. El final dio para subir la tensión con la roja de Otero y una falta al borde del área de Corredera que casi puso el empate. Pero no pudo ser. Nuevo chasco en casa, donde el sportinguismo hace tiempo que no sonríe con calma. Al finalizar el partido, los jugadores se fueron hasta el fondo de animación, donde se les reconoció la entrega en una segunda parte en la que casi se consiguió borrar la mala imagen de la primera. ■

Juan Plaza



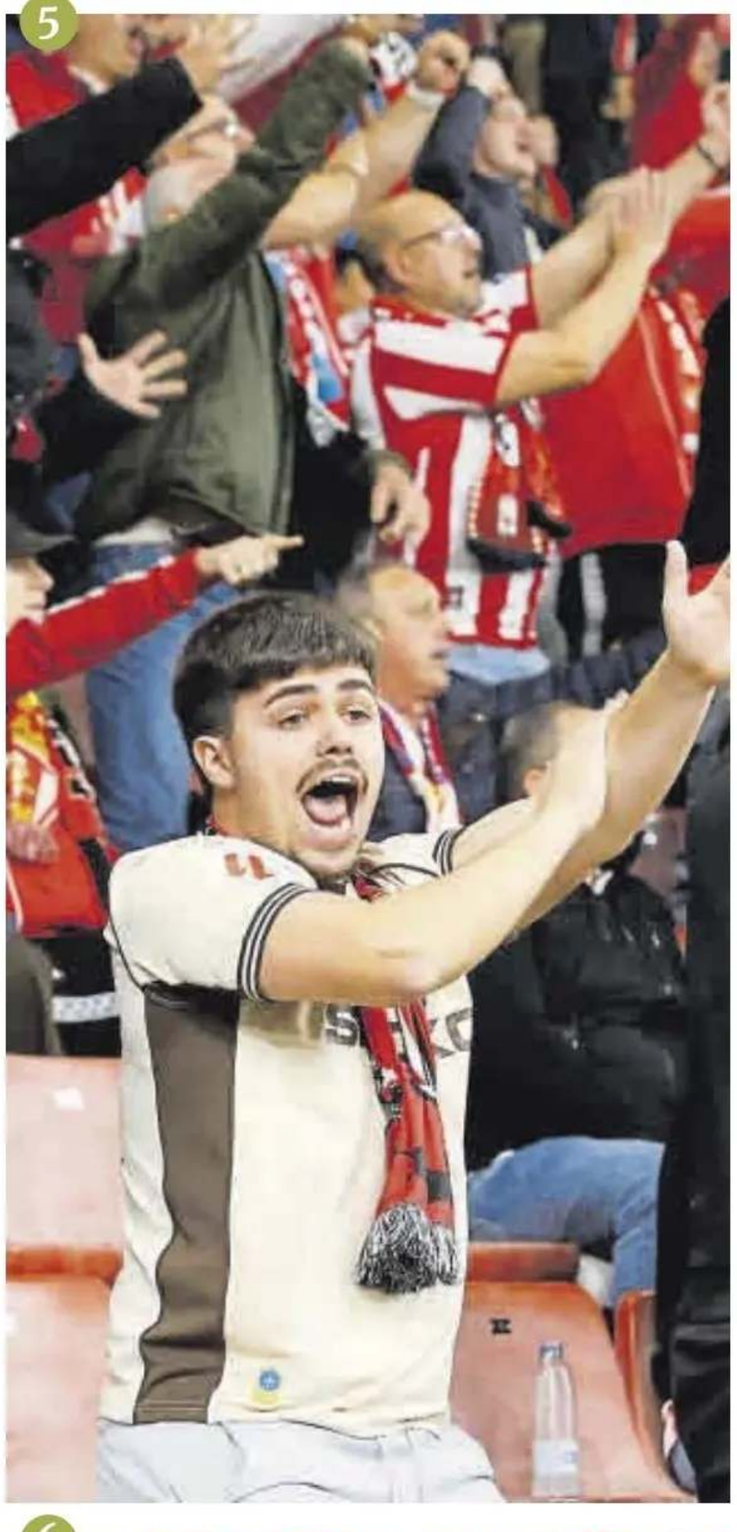



1.-Los jugadores del Sporting y Valladolid, aplaudiendo en el homenaje a Jesús de Miguel, con el ramo de flores en el centro del campo. 2.-La grada de animación, con una pancarta en recuerdo al delantero. 3.-Una aficionada, con la camiseta del Tenerife en el minuto de silencio. 4.-José Riestra e Israel Villaseñor, en el palco. 5.-Un seguidor del Sporting reclamando una mano. 6.-La celebración del gol de Guille Rosas.

SEGUNDA DIVISIÓN | La actualidad del conjunto carbayón

Enzo, el juvenil que ya no es una promesa

El canterano se ha convertido en líder del Oviedo e indiscutible para Calero ● Su brillante irrupción le sitúa en el escaparate nacional e incluso europeo

NACHO AZPARREN
Oviedo

A Enzo Pérez (Oviedo, 2008) le está pasando algo poco habitual para un futbolista de 18 años: cada semana parece un poco más importante que la anterior. Ya no es una apuesta de futuro ni un chico de la cantera que simplemente apunta maneras. Es una pieza fundamental del Oviedo, capaz de gobernar un partido, ponerse el mono de trabajo o aparecer en el área rival. Le da igual partir desde la banda que moverse por dentro. Juega con una naturalidad que desarma cualquier posible objeción sobre su edad. La promesa empieza a quedarse atrás. Lo que asoma es un futbolista de presente. Lo saben el el fútbol nacional y hasta en la Premier, donde alguno de los grandes ya tiene apuntado su nombre en la agenda.

Los tres puntos del Oviedo en Cádiz fueron un capítulo más en su todavía corta trayectoria, pero también una nueva confirmación de todo lo que lleva dentro. Y no solo por sus condiciones futbolísticas. Su madurez en la segunda parte, su capacidad para entender lo que pedía el encuentro y manejar los tiempos cuando el rival apretaba dejaron otra lectura interesante: Enzo no solo tiene talento, también tiene personalidad.

La victoria en el Carranza, un triunfo que devuelve el aire al equipo y a Calero después de la semana más complicada del curso, tuvo la firma de los extremos, con Chaira y Estanis recuperando protagonismo, y encontró en Aarón el poso necesario. Pero también tuvo un sostén fundamental en el crecimiento de Enzo Pérez. A estas alturas, su presencia ya no es una sorpresa ni un recurso puntual. Es una necesidad.

El todavía juvenil se ha convertido en una de las sensaciones de Segunda División, con una repercusión que empieza a desbordar Asturias. Su último paso hacia el escaparate ha llegado con la primera llamada de las categorías inferiores de la selección española. La sub-19 lo ha reclutado para disputar tres encuentros y Calero pierde así a uno de sus futbolistas más importantes durante toda esta semana. Enzo no estará disponible el sábado frente al Girona. Regresará a mediados de la próxima semana. En Gales se medirá con Islandia, Gales y Finlandia. Otra oportunidad para comprobar hasta dónde llega su crecimiento.

Sus actuaciones también han despertado el interés de clubes importantes. Incluso algún transatlántico de la Premier League ha comenzado a recopilar informes sobre el joven centrocampista. En el Oviedo, sin embargo, el ruido exterior no altera el plan. El primer equipo es un escaparate extraordinario, pero también una oportunidad que permite al futbolista dar el salto al fútbol profesional sin salir de casa. Enzo está creciendo en el club que le ha formado, rodeado de un entorno que conoce bien los códigos de este negocio y con una planificación que ha sabido encontrarle un sitio.

Hay tranquilidad porque, a día de hoy, los intereses de ambas partes caminan en la misma dirección. Al Oviedo le conviene disfrutar de su talento y al futbolista seguir creciendo donde mejor le conocen. El futuro ya traerá sus propias preguntas.

Unos números en crecimiento. Ya asentado en el once de Calero, aunque aún hay dudas sobre su posición ideal en la libreta del entrenador, las cifras siguen el mismo camino que lo que entra por el ojo en un primer vistazo: su importancia es máxima. Entre sus números, hay un detalle que llama la atención, el de los duelos ganados. Con 44 conquistados, Enzo ya es el cuarto jugador de la plantilla del Oviedo más destacado. En lo que va de campeonato, han ganado más duelos Pablo Sáenz (57), Mikel Goti (52) y Youness (48). Además, está igualado con el canterano Samu, también con 44.

En el resto de campos, va poco a poco situándose como referencia de este Oviedo, sobre todo con balón. Así, Enzo promedia un 81,7 % de pases buenos, que desciende a 78,3 % en cuanto a los completados en campo contrario y 74,8 % en envíos concluidos en el último tercio del campo. Y, de paso, se deja ver por el área rival: ya son 7 tiros, 4 de ellos a puerta. Su cuenta anotadora se estrenó con su tan comentado gol en el derbi ante el Sporting, el 2-0 que finiquitó el duelo, y pudo ampliarse en alguna que otra ocasión más, como la que tuvo ante el Ceuta o su lanzamiento al larguero contra el Almería tras una sensacional jugada personal.

Pero los números solo sirven de orientación; la importancia de Enzo en el Oviedo se ve a simple vista. Y, semana a semana, su importancia sigue creciendo. ■



Enzo, con Beñat.

SEGUNDA DIVISIÓN | La actualidad del conjunto carbayón

Carlos Gil-Roig / Factoría 9



Estanis, celebrando su gol en el Nuevo Mirandilla en el Cádiz-Real Oviedo.

Estanis: «No nos podemos frenar, aspiramos a más»

El extremo, autor del primer gol en el Nuevo Mirandilla, avisa de que el Oviedo no puede detenerse ahora: «El sistema con extremos me conviene»

JOAQUÍN ALONSO
Cádiz

Antes del fútbol, la memoria. Estanis Pedrola no quiso hablar del partido en Cádiz sin acordarse antes de Jesús de Miguel, el delantero del Tenerife fallecido. «Quiero recordarlo porque se lo merece», arrancaba el extremo azul su conversación con LA NUEVA ESPAÑA, único medio asturiano desplazado a Cádiz, tras el 1-2 en el Nuevo Mirandilla. Después llegó todo lo demás: un gol suyo, otro de Ilyas Chaira y tres puntos que sacan al Oviedo de una semana para olvidar. Pero Estanis no se conforma. «Son tres puntos, pero hay que aspirar a mucho más», avisa.

«Ha sido una semana muy dura en El Requexón porque lo de 'Demi' nos pilla de cerca», explicaba Estanis. ¿Había que jugar? «Hay muchas opiniones. No sé qué hubiese preferido él: jugar y honrarlo dentro del terreno de juego, que era donde él era feliz, o no jugar. Las dos me parecen muy válidas», reflexionaba.

En lo deportivo, el Oviedo llegó a Cádiz bastante dolido: la eliminación copera ante el Numancia y el 2-3 ante Las Palmas. Calero respondió con un dibujo de tres centrocampistas, Youness, Enzo Pérez y Goti; dos extremos abiertos, Ilyas y Estanis, e Isfan en punta. «Hemos salido muy fuertes, apretando mucho, cambiando muchas cosas, y creo que se ha notado. Hemos asumido muchos riesgos, pero es lo que necesitábamos, cambiar esa dinámica negativa de la semana pasada», resumía. El primer golpe llegó en el minuto 22. Kovacevic se equivocó en la salida de balón, Enzo Pérez le dio el pase y Estanis la mandó a la esquina desde fuera del área. Golazo. Y no es casualidad. «Es mi marca de la casa: salir de ahí, buscar tiros, regatear», explicaba el extremo, que ya había marcado en Sabadell. En el 38 fue Ilyas Chaira quien firmó el 0-2 con un zurdazo a la escuadra, también desde fuera del área, en su primera titularidad de la temporada.

Ojo al dato: los dos goleadores vienen del mismo sitio. Ilyas se luxó el hombro derecho en el amistoso de pretemporada ante el Deportivo y tuvo que pasar por el quirófano. Estanis se luxó el izquierdo en Sabadell. «He tenido la fortuna de enchufar, después ha enchufado Ilyas, que vuelve, y estoy muy contento por él también, ya que nos han bautizado como el clan del hombro», bromeaba. ¿Le convence el nuevo dibujo? «No sé si me convence; a mí me conviene seguro, que es mi posición y así tengo más oportunidades», admitía. «Pero las decisiones las toma el míster, lo que él decida es respetable, y tienes que afrontar siempre el tiempo que te den para aprovechar tu oportunidad y ponerle las cosas difíciles».

> **En Cádiz asumimos muchos riesgos, pero necesitábamos cambiar la dinámica negativa**

El extremo sabe que todavía no está al cien por cien. «Tengo que ir cogiendo el ritmo poco a poco después de estar un mes parado, pero este gol me da mucha confianza y hay que seguir para adelante», reconocía.

Los números de momento no acompañan. El Oviedo suma 21 puntos y es noveno, a uno del Mallorca, sexto y último puesto de play-off, que tiene un partido menos tras el aplazamiento de su visita a Andorra. Lejos del Tartiere, los azules han sumado 13, la segunda mejor cifra de la categoría como visitantes, empatados con el Granada y solo por detrás del Castellón. Pero Estanis no quiere oír hablar de conformismo: «Tenemos que estar mucho más arriba de la clasificación y poco a poco irá saliendo».

¿Cuánto aire da este triunfo después de una semana para olvidar? «Sienta muy bien, pero hay que seguir y no podemos frenar-nos aquí». ■

Oviedo y Sporting empatan sin goles en el derbi disputado en El Requexón

Con la igualada, el juvenil rojiblanco es cuarto y el azul se coloca sexto en División de Honor

Real Oviedo y Sporting se enfrentaron ayer en El Requexón en el partido más interesante de su grupo en División de Honor juvenil. El choque tuvo más tensión que espectáculo y acabó con empate sin goles. Con la igualada, los azules se sitúan sextos, con 17 puntos en su cuenta, mientras que los rojiblancos son cuartos, con un punto más, 18. El Celta comanda la tabla con 25 puntos después de las 9 jornadas disputadas hasta la fecha. Segundo es el Deportivo de La Coruña, con 24, y tercero el Lugo, con 20. El próximo fin de semana, con motivo de la 10.ª jornada de la competición, el Real Oviedo buscará recuperar la senda de la victoria visitando al Solares-Medio Cudero, mientras que el Sporting hará lo propio con el Victoria en su campo. Los dos rivales de los asturianos están en la zona baja de la tabla.



R. O.

Una imagen del derbi de ayer.

FÚTBOL | Primera División

El Barça remonta y afianza el liderato

Dos goles de Fermín y una exhibición de Lamine Yamal permiten la victoria azulgrana frente a un Atlético que echó a perder su buen comienzo de partido

1-2 **Atlético de Madrid**
FC Barcelona

Atlético de Madrid: Oblak; Marcos Llorente, Marc Pubill, Hancko, Grimaldo; Giuliano Simeone, Koke, Pablo Barrios, Álex Baena, Lee Kang-In y Julián Álvarez.

Cambios: Sørloth por Lee Kang-In, min. 60. Hjulmand por Koke, min. 72. Johnny Cardoso por Álex Baena, min. 72. Jonathan David por Pablo Barrios, min. 78.

Barcelona: Joan García; Brian Fariñas, Pau Cubarsí, Gerard Martín, João Cancelo; Marc Bernal, Lamine Yamal, Fermín López, Pedri, Anthony Gordon y Raphinha.

Cambios: Frenkie de Jong por Brian Fariñas, min. 46. Christensen por João Cancelo, min. 60. Eric García por Marc Bernal, min. 74. Gavi por Fermín López, min. 74. Adeyemi por Anthony Gordon, min. 86.

Goles: 1-0, min. 10: Simeone. 1-1, min. 45: Fermín. 1-2, min. 66: Fermín.

Árbitro: Javier Alberola Rojas (Comité Castellano-manchego). Amonestó a Marcos Llorente, Marc Pubill, Baena y Marc Bernal.

FRANCISCO CABEZAS
Madrid

Los mejores escritores son los que saben sacar partido a su cabreo, a su ira, y sobre todo a su tristeza. Se escribe mucho mejor con los ojos rojos porque no hay impostura que valga. Ocurre lo mismo con otro tipo de artistas, los futbolistas, que acostumbran a exhibir su grandeza cuando más desnudos se sienten. Fue un deleite ver cómo Lamine Yamal, cuando sus compañeros del Barça parecían desaparecer de la escena, se iba una y otra vez a por Grimaldo. Y fue emocionante ver al bigoleador Fermín, al que debieron concebir en el infierno, correr y golpear con el ansia de quien no ha sabido nunca vivir en paz.

Antes del gran levantamiento azulgrana del segundo acto ante la parálisis de Simeone, las había pasado canutas el Barça en un amanecer en que el Atlético mostró que tiene mucho más poder del que muchas veces apreciamos, especialmente por el gen especulativo de su entrenador. Porque los rojiblancos comenzaron la noche mareando con el balón a los azulgranas, quién lo iba a decir, desorientados en la presión e incapaces de taponar las vías de agua de siempre. Es decir, esos mismos costados que el Atlético exploró la temporada pasada para sacar a los barcelonistas tanto de la Copa del Rey como de la Champions.

Si bien es cierto que Hansi Flick penalizaba en el primer tiempo las ausencias en defensa, no sería adecuado señalar a un jovencito al que le dijeron que tenía que ser lateral para tener minutos, un nervioso Brian Fariñas, ni a João Cancelo, por mucho que sea un tipo caótico, que eso también lo sabe su entrenador. El caso es que el despliegue del Barça acostumbra a dejar descubiertos los flancos, y al rival de turno, en este caso el Atlético, le bastaba con un par de cambios de orientación para generar peligro.

Así nació el gol inaugural, con Giuliano, el hijo del entrenador, correspondiendo a la confianza de su padre cada vez que tiene al Barça enfrente. Aunque el origen hubo que buscarlo en el centro, completamente solo en la orilla, de Julián Álvarez. Allí no estaba Fariñas, que tenía que estar a otras cosas. Por lo que el delantero argentino, que venía de errar una acción de esas que torturan las meninges, pudo aliviarse unos minutos. Julián, sí, el mismo que el pasado verano en Dallas publicitó su sueño de vestir de azulgrana y que ahora ha tenido que pedir perdón, acababa de batirse en duelo frente a Joan Garcia. Le consumieron los nervios y fue incapaz de disparar. Con la asistencia a Giuliano no ahuyentó sus fantasmas, porque en el segundo tiempo, en otro duelo al sol con el portero, buscó una vaselina imposible. El Metropolitano le silbó.

El Atlético, una vez en ventaja y después de que Pubill y Pedri estrellaran balones en el larguero, regresó a la cueva. Eso le dio por fin calma al Barça por mucho que Bernal, sustituto del lesionado Rodri en el once, no tomara el mando, y que Gordon y Raphinha no tuvieran el día.

Pero mientras Lamine enredaba a Grimaldo, al que incluso defendió para que no se le ocurriera venirse arriba, Fermín tomó su primer gol justo antes del descanso. A su manera. Tras una conducción de Pedri y un error en el rechace de Pubill, Fermín, que pensó tan rápido como reaccionó, golpeó con fuerza el balón con la zurda. Oblak se quedó en Babia.

A Flick no le gusta un pelo cuando le dicen que no reacciona a las dificultades. Lo que pocos podían esperar es que, tras dejar a Fariñas en el banco, sacara a De Jong para que fuera el lateral derecho durante media hora –hasta que salió Eric para aguantar–. Otro giro rocambolesco para el neerlandés errante, que salvó la prueba con holgura mientras Gerard Martín se iba al otro costado con Christensen en el centro.

Un vehículo vuelca en la ronda de Dalt durante una persecución...

Todo adquirió sentido con la asistencia de Lamine a Fermín en el 1-2, y la fe, esta vez ordenada al compás de Pedri, con la que el Barça defendió su liderato en un Metropolitano donde Simeone, apolillado, sigue a lo suyo. ■

Europa Press



Fermín López celebra uno de sus dos goles al Atlético de Madrid junto a Lamine Yamal.

EN TERRITORIO COMANCHE

Repartiendo felicidad



PABLO GONZÁLEZ

La derrota del Sporting impidió el pleno de la madreñina «furgolística» este fin de semana. Los rojiblancos hicieron felices al Valladolid, cuyos números lejos de Pucela eran elocuentes: dieciséis partidos sin ganar. Los castellanos no sumaban tres puntos en Liga casi desde que Sáenz de Ynestrillas era corneta. Corría enero de este año cuando los vallisoletanos le hicieron tres goles al Ceuta. Las buenas y malas rachas tienen un principio y un final, y los blanquivioletas eligieron Gijón para acabar con la suya. Los de Larcamón recibieron dos derechazos en la mandíbula en la primera parte de los que ya no se pudieron recuperar. Justo castigo a una primera parte flojísima de los propietarios del estadio. Todo ello a pesar del gol de Guille Rosas en la recta final del encuentro. El lateral ya suma este curso tres goles, los mismos que los pichichis del equipo: Alejo Sarco y Antonio Casas. Los gijoneses tiraron de casta para tratar de levantar el partido, pero solo con eso no fue suficiente. Así que en Gijón toca pasar la semana fuera del play-off y analizar los motivos por los que El Molinón se les atraganta a los locales, que ya acumulan tres derrotas en siete partidos. El balance lo arreglan los triunfos a domicilio, en una tendencia que hace muchos años no se recordaba en la orilla rojiblanca del Potomac, donde estrenaron nuevo césped. Pero sucede que en 42 jornadas lo necesario para hacer algo más que pasar el rato es ganar en casa. La media inglesa a la inversa no suele funcionar nunca. Lo mejor, el regreso de Ferrari y del ruso Iosifov. Mientras, en la ribera azul del río que cruza Washington D. C. todavía se celebra la victoria en Cádiz, aunque sin levantar mucho la voz. Se está a la espera de los resultados de las pruebas de la rodilla de Dani Calvo, pero nadie es optimista. La dirección deportiva carbayona tiene trabajo de cara al mercado de invierno, donde el Oviedín necesitaría fichar, por lo menos, un delantero y un central. Pero eso ya será otra historia, ¿oyisti, güey? ■

FÚTBOL | Primera Federación

La segunda unidad impulsa al Avilés

El banquillo avilesino aporta un tercio de los goles del equipo ● Lidueña y Mahicas poseen la mejor ratio de la categoría de tantos por minuto

JAVI VISO
Avilés

Ángel González



Por la izquierda, Sillero, Samu Mayo, Osky, Natalio y Neskes celebran uno de los goles ante el Extremadura.

En el fútbol moderno cada vez es más determinante el fondo de armario y son muchos los entrenadores que destacan que tan importantes son los que parten de inicio como los que terminan el encuentro. Una situación con la que puede estar muy de acuerdo Yago Iglesias, que ha visto cómo la segunda unidad del Avilés le ha dado muchos puntos en lo que va de temporada. El último ejemplo, el contundente triunfo ante el Extremadura en la recta final (5-2).

Tras once jornadas disputadas en Primera Federación, el banquillo del Avilés ha aportado un tercio de los tantos totales de los de Yago Iglesias. Siete de los 23 goles han llegado a través de futbolistas que tuvieron que esperar su momento en el segundo tiempo y que fueron capaces de aprovecharlo (es decir, un 30,4%). Ante el cuadro extremeño, con 2-2 en el marcador, Natalio solo necesitó un minuto en el campo para desequilibrar la balanza y, poco después, Santi Franco y Dani Lidueña -que también habían entrado en la recta final- pusieron la guinda al encuentro. Una situación que no es ni mucho menos nueva en la parroquia blanquiazul.

La pasada jornada, ante el Real Unión, el guion fue prácticamente calcado. De nuevo en los últimos 10 minutos entraron Lidueña y Mahicas, que sentenciaron el choque para firmar otra goleada más (0-3). Por ello, el técnico gallego no pudo ocultar su felicidad en rueda de prensa al ser preguntado por esta cuestión. «Tener un equipo así es extraordinario. Meter a gente desde el banquillo y que el equipo mejore me hace estar encantado», expresó antes de poner en valor todo lo que suman al buen momento que vive el equipo. «Los jugadores que entran aportan muchísimo, tanto en goles como en juego, y eso nos servirá a todos para seguir creciendo. Tenemos varios registros que podemos ir modificando desde el banquillo», admitió.

Gracias a ese gran rendimiento desde el banquillo, Dani Lidueña y Julián Mahicas son los jugadores con mejor ratio de goles por minutos en toda la Primera Federación. El primero, con dos tantos, marca uno cada 43 minutos y es el más destacado de la categoría, mientras que Mahicas, con las mismas dianas, anota una cada 48 minutos. Números extraordinarios con los que opositan a tener más protagonismo a las órdenes de Iglesias. También aparece en el quinto lugar Natalio, que marca un gol cada 62 minutos (lleva cuatro en 248). A la causa también empieza a sumarse Santi Franco, que el pasado viernes anotó su primer gol como blanquiazul, un tanto con el que espera ganarse la confianza del técnico para contar con más participación.

> Dani Lidueña anota un gol cada 43 minutos y Julián Mahicas cada 48 en lo que va de curso

Con cada vez más futbolistas enchufados, sobre todo en la parcela con más potencial del equipo, que sigue siendo el ataque, el Avilés ha dado un paso adelante en las últimas semanas, tanto en lo futbolístico como en lo clasificatorio. Los blanquiazules han ganado cuatro de sus últimos cinco compromisos, han ampliado la distancia respecto al descenso hasta los cinco puntos y peleando de tú a tú con los candidatos al play-off. Un paso que tendrá que confirmar en las próximas jornadas, en las que disputará dos encuentros consecutivos a domicilio. Primero ante el Zamora el próximo domingo (14:15 horas) y después ante el Arenas de Getxo. ■



FÚTBOL | Segunda Federación

Ayoub lleva al Llanera a una espectacular remontada

El atacante logra un triplete para pasar del 1-3 al 4-3, con el último tanto en el descuento



El jugador del Llanera Michael despeja el balón de cabeza ante el rival del Bergantiños Tomás Fuentes.

4-3 **UD Llanera**
Bergantiños

UD Llanera: Javi Benítez (2); Emmanuel (2), Paul Otia (1), Dominique (2), Mikel Busto (2), Liam (2), Dani González (3), Michael (2), Turmo (2), Viti (3) y Dani Collado (3).

Cambios: Guille Vaamonde (2) por Otia, min. 31. Mathieu (2) por Liam, min. 46. Ayoub (3) por Michael, min. 62. Álex Alemán (2) por Turmo, min. 62. César García (2) por Dani González, min. 62.

Bergantiños: Alberto (1); Israel (2), René Pérez (1), Pastor (2), Tomás Fuentes (1), David Iglesias (2), Yago Gandoy (2), Dani Onyia (1), Villaverde (3), Ale Sánchez (2) y Pachón (2).

Cambios: Joseda (1) por Tomás Fuentes, min. 62. Koke Saiz (1) por Onyia, min. 73. Balsa (s.c.) por Iglesias, min. 88. Ankudiinov (s.c.) por Villaverde, min. 88.

Goles: 0-1, min. 7: Ale. 1-1, min. 11: Dani González. 1-2, min. 58: Villaverde. 1-3, min. 60: Villaverde. 2-3, min. 67: Ayoub. 3-3, min. 85: Ayoub. 4-3, min. 91: Ayoub.

Árbitro: Jesús María Martínez (Colegio Cántabro). Amonestó por parte local a Emmanuel, Dominique, Liam, Álex Alemán y al entrenador Chuchi Collado, y por parte visitante a Israel y Nacho Pastor.

Pepe Quimarán: unos 260 espectadores.

DANI RUIZ
Posada de Llanera

Chuchi Collado, con los cambios del final y con un inspirado Ayoub, que logró tres goles, el último de ellos en el descuento para culminar la remontada, se llevó tres importantes puntos del Pepe Quimarán ante un potente Bergantiños. Un resultado que les saca del descenso directo y les coloca en el puesto que lleva a disputar la promoción por la permanencia.

Era la tercera vez que el conjunto coruñés visitaba el Pepe Quimarán, todas ellas en Segunda Federación, y hasta ahora siempre resueltas con empate. También hicieron tablas en las dos ocasiones que se han visto en el campo del conjunto gallego.

Comenzó mejor el partido el conjunto gallego y, a los dos minutos de juego, David Iglesias, tras aprovecharse de un fallo en un desbarajuste local, disparó al lateral de la red en el primer aviso serio del Bergantiños. De nuevo, fueron los visitantes los que buscaron romper la igualada inicial y a los siete minutos lo consiguieron por medio de Ale, que volvió a aprovecharse de las facilidades de la defensa local y, tras adentrarse en el área, batió con un disparo ajustado y raso a Javi Benítez.

Cuatro minutos más tarde, el Llanera despertó de su letargo y Turmo ganó la línea de fondo,

El Vetusta se desinfla y no puede con el Coruxo

Una mala segunda parte condena a los de Aguirre, que siguen en la zona alta



Lamine despeja el balón bajo la presión de un futbolista del Coruxo y la atenta mirada de Enzo Cazorla.

1-1 **Oviedo Vetusta**
Coruxo

Vetusta: Samu Franganillo (2); Lamine (2), Xavi Vicente (2), Diego Espinosa (2), Miguel González (1), Cheli (1), Ot Remolins (1), Héctor González (1), Enzo Cazorla (2), Jaime Coballes (1) y Óscar de la Hera (1).

Cambios: Marcos Sánchez (1) por Enzo Cazorla, min. 66. Isi Angulo (1) por Jaime Coballes, min. 66. Abraham Nóbrega (1) por Héctor González, min. 73. Adri Lopes (1) por Miguel González, min. 73. Clavería (1) por Óscar de la Hera, min. 80.

Coruxo: Cacha (1); Gómez (1), Guido (2), Nacho Fariña (2), Xavi Cidre (2), David Fernández (1), Guille Pinín (2), David Añón (1), Guram (1), Dani Rosas (1) y Breñe (1).

Cambios: Hugo Matos (2) por Dani Rosas, min. 59. Iker (1) por David Añón, min. 62. Juan (1) por Gómez, min. 78.

Goles: 1-0, min. 38: Lamine. 1-1, min. 74: Hugo Matos.

Árbitro: Mazo Maruri (Comité Castellanoleonés). Amonestó por parte local a Héctor González y Clavería, y por parte visitante a Gómez, Hugo Matos, David Fernández y David Añón.

El Requexón: Unos 250 espectadores.

Miki López



centró hacia atrás y Dani González, con la derecha y a media altura, batió al meta visitante poniendo las tablas. Parecía que el conjunto local se metía en el partido y, pese a que tuvo las mejores ocasiones hasta el final de la primera parte, no pudo irse al descanso con el marcador a su favor. Tras la reanudación, salió mejor otra vez el Bergantiños y en apenas dos minutos, entre el 58 y el 60, Villaverde, con dos regalos groseros de la defensa local, ponía tierra de por medio y establecía el 3-1 a favor de los gallegos.

Chuchi Collado decidió cambiar a tres jugadores para tratar de responder al golpe, dando además frescura al ataque. Tuvieron efecto los cambios porque los tres incorporados fueron el revulsivo que necesitaba el equipo para cambiar el resultado. Pasados siete minutos de la hora de juego, Álex Alemán recibió un pase entre líneas, centró y Ayoub, bajo palos, golpeó el balón con el interior de su pierna derecha y recortó distancias (2-3).

El Llanera presionaba constantemente con balones largos y en el minuto 86, de nuevo Ayoub, esta vez tras recibir un pase de César García, batió de tiro cruzado con la derecha al meta visitante y puso el empate en el marcador (3-3).

Siguió el acoso en ese tramo final del Llanera a un Bergantiños que se vio desbordado. El tanto de la victoria local se veía venir a pesar de que quedaba poco tiempo. En el 91, el primero de los seis minutos de añadido que dio el colegiado, en una salida de balón del Bergantiños, Ayoub, el protagonista del partido, le robó el balón a uno de los centrales, se fue hacia dentro, sorteó al portero y le cruzó el balón fuera de su alcance, desatando el delirio en el Pepe Quimarán. ■

P. PORTAL
Oviedo

El Vetusta no pudo sacar adelante un partido en el que se adelantó en el marcador, pero en el que acabó cediendo ante el empuje del Coruxo (1-1), que dispuso más del balón, sobre todo en la segunda parte, en la que logró el tanto del empate. Los de Roberto Aguirre se adelantaron con un gol de Lamine, con asistencia previa de Enzo Cazorla, pero tras el paso por los vestuarios no pudieron mantener el alto nivel del inicio y Hugo Matos puso la igualada. Con este resultado, el filial carbayón alcanza los 15 puntos y sigue cerca de los puestos de play-off.

El filial azul presentó como novedad la primera titularidad de Héctor González. La primera aproximación con peligro fue mediada la primera parte, en un remate de Breñe al que respondió con una gran parada Samu Franganillo. Se adelantó el Vetusta de Enzo Cazorla poco antes del descanso. El joven centrocampista avanzó en la frontal y, tras una bicicleta, le cedió el balón a Lamine, que entraba solo por la derecha. El extremo africano realizó un potente disparo cruzado que se coló en la meta visitante tras pegar en el palo. Poco después la tuvo Óscar de la Hera, pero su remate ante el portero se fue desviado.

La segunda parte fue de total dominio visitante porque el Vetusta se echó atrás y porque fue bajando su nivel físico. La sustitución de Enzo Cazorla hizo que el Vetusta perdiera equilibrio en ataque y los gallegos lo aprovecharon. El Coruxo logró empatar a veinte minutos del final en una buena combinación que acabó con un potente disparo por alto de Hugo Matos.

Incluso dos minutos más tarde, el disparo de Cidre se estrelló en el larguero, lo que habría significado el 1-2. Los locales sostuvieron el empate en una floja segunda mitad que les acabó pesando ante un dominador Coruxo. ■

Miki López



Adolfo se hace con el balón ante la presión de Gabi Jiménez.

El Marino alarga su mala racha en Miramar

Los de Luanco vuelven a caer en casa, donde aún no han ganado este curso, en otro duelo en el que merecieron mucho más

0-1 **Marino**
Rayo Cantabria

Marino: Dennis (2); Adolfo (3), Somolinos (3), Dailos (2), Álex Menéndez (2); Galante (2); Pablo Álvarez (2), Luisen (2); Berto González (1), Samu Montes (1) y Basurto (2).

Cambios: Juan Quirós (1) por Samu Montes, min. 67. Guille Cueto (1) por Berto González, min. 67. Íñigo Villaldea (1) por Adolfo, min. 75. Sergio Dacal (1) por Pablo Álvarez, min. 75. Samu Pérez (s.c.) por Basurto, min. 82.

Rayo Cantabria: Laro Gómez (2); Jaime Bascuñana (2), Andrés Vallecillo (2), Álvaro Fernández (2), Héctor Mejía (2); Mario Solorzano (2), Junior Bita (2); Hugo Pérez (3), Jorge Castellanos (2), Gabi Jiménez (2) y Boyko (1).

Cambios: Javi García (1) por Gabi Jiménez, min. 77. Rodri Ramos (1) por Boyko, min. 77. Pablo Gaitán (s.c.) por Bascuñana, min. 80. Hugo Martín (s.c.) por Mario Solorzano, min. 89.

El gol: 0-1, min. 69: Hugo Pérez.

Árbitro: Pablo García (Comité Gallego). Amonestó a los locales Dailos, Adolfo y Berto González, y a los visitantes Bascuñana, Junior Bita, Gabi Jiménez y Laro Gómez.

Miramar: 500 espectadores. Se guardó el minuto de silencio por Jesús de Miguel y se paró el encuentro en el minuto 9.

JAVIER ÁLVAREZ LOZANO
Luanco

El Marino no levanta cabeza y sigue en puestos de descenso al estar negado en casa, donde solo ha logrado un punto de quince posibles esta temporada. Además, está tocado anímicamente porque no mereció perder en el encuentro de ayer ante el Rayo Cantabria (0-1).

Los luanquinos arrancaron fuerte y en el primer minuto el delantero Samu se plantó solo ante Laro, que desvió el balón con el cuerpo en una ocasión clarísima de gol que resultó determinante en el partido.

La mejor ocasión del filial del Racing llegó en el minuto 25, en una falta directa lanzada por Jorge Castellanos que desvió a saque de esquina Dennis en una gran intervención. En la siguiente, el lateral luanquín Adolfo, que a la postre fue el que más lo intentó sobre la portería rival, disparó raso rozando el palo izquierdo de la portería visitante.

Tras el descanso hubo polémica. El Marino reclamó un penalti cometido por Junior Bita, que se llevó por delante el tobillo de Galante al despejar el balón, pero el colegiado no lo vio así. El conjunto luanquín entró muy bien en la segunda parte y dispuso de numerosas ocasiones durante los primeros 20 minutos. Sin embargo, recibió el mazazo del gol en contra en el 69. Hugo Pérez, que había viajado en la jornada anterior con el primer equipo del Racing, recibió un balón en largo y, tras una veloz carrera, batió por el palo corto al meta Dennis.

Hasta el final lo intentó el Marino a base de empuje y garra, y muchas llegadas, pero no logró al menos un empate en un partido en el que no mereció perder. Los de Sergio Sánchez rubrican una semana más sus malos números en Miramar, unas cifras que no les permiten salir de la zona de descenso. Sus dos únicas victorias fueron fuera de casa. ■

FÚTBOL | Tercera Federación

Mosconia y Sporting Atlético no pasan del empate

El conjunto moscón, en el que debutaba Julio Arniella como técnico, se adelanta a través de Ríos y Marco firma la igualada antes del descanso

1-1 **Mosconia**
Sporting Atlético

Mosconia: Mateo Vallina (2), Pablo Leiza (2), Landry (2), Morcillo (2), Fran Pacoli (2), Nacho Velardi (2), Nico Arce (2), Pablo Sánchez (2), Samu Nnoshiri (2), Sergio Ríos (2) y Romaric (2).

Cambios: Pastur (2) por Velardi, min. 62. Borja Alonso (2) por Nnoshiri, min. 62. Tuñon (2) por Pablo Sánchez, min. 76. Jandrín (2) por Sergio Ríos, min. 81. Pape (2) por Romaric, min. 81.

Sporting Atlético: Mario Ordóñez (2), Dani Corral (2), Lucas Ferreras (2), Adri Sancho (2), Pablo García (2), Marco Suárez (2), Maruan Jakkal (2), Álvaro Suárez (2), Chris Ferreres (2), Tzalo (2) y Uri Pallàs (2).

Cambios: Alex Diego (2) por Pablo García, min. 46. Mario Fernández (2) por Ferreres, min. 46. Noya (2) por Maruan, min. 63. Dani Paul (2) por Álvaro Suárez, min. 76.

Goles: 1-0, min. 17: Sergio Ríos. 1-1, min. 27: Marco.

Árbitro: González Suárez (Avilés). Amonestó a los locales Fran Pacoli, Pablo Leiza y Jorge Morcillo, y a los visitantes Pablo García, Lucas Ferreras y Uri Pallás.

Estadio Marqués de la Vega de Anzo: unos 400 espectadores

D. BLANCO
Grado

RSG



Maruan conduce el balón ante Nico Arce, ayer, en el Marqués de la Vega de Anzo.

Mosconia y Sporting Atlético no pasaron del empate (1-1) en el debut de Julio Arniella como técnico del conjunto moscón. Un resultado con el que el conjunto rojiblanco pierde el liderato en favor del Covadonga. Ambos llegaban tocados tras sus respectivas derrotas la pasada jornada y se anularon en un disputado choque. El premio al conjunto local le llegaría en el minuto 17. Sergio Ríos completó una gran acción, en la que regateó a dos adversarios antes de sacar un potente disparo desde fuera del área ante el que nada podía hacer Mario Ordóñez para evitar el 1-0.

Cuando mejor estaba el filial, llegó el mazazo en forma de gol, pero los pupilos de Óscar López no tardarían en responder, aprovechando una acción a balón parado en el minuto 27, con un tanto de Marco, que cabeceaba el esférico al fondo de la red, subiendo el 1-1 al marcador. El gol calmó las aguas y no hubo más ocasiones en el primer tiempo. La segunda parte fue totalmente distinta a la vista en el primer periodo, y es que el Mosconia dio un paso adelante, impidiendo a los rojiblancos jugar como lo habían hecho. Lo que sí que no cambiaría en absoluto sería lo visto en los minutos finales del primer acto, la falta de ocasiones, algo que pasaría durante todo el segundo tiempo.

Finalmente, el marcador no se movería, terminando con un empate que no deja del todo satisfecho a nadie. ■

Un buen Astur suma ante el Ceares su sexto empate

0-0 **Astur**
Ceares

Astur: Javi Barroso (2); Manu (2), Michu (2), El Miloud (2), Santi Ramos (2), Izan (2), Faye (2), Mateo (2), Unai (3), Marco Farpón (2) y Andrés (2).

Cambios: Bustillo (2) por Andrés, min. 75. Toni Cigales (s.c.) por Izan, min. 80. Adri de Castro (s.c.) por Unai, min. 80. Said (s.c.) por Mateo, min. 84. Mahamadou (s.c.) por Marco Farpón, min. 84.

Ceares: Jonathan (3); Zapico (2), Enol (2), Nacho Antuña (2), Ferreira (2), Zuazua (2), Roberto (2), Pedro (2), Feito (2), Monjardín (2) y Madeira (2).

Cambios: Avanzini (2) por Roberto, min. 56. Buelga (2) por Feito, min. 56. Hugo (2) por Enol, min. 75. Castiello (2) por Antuña, min. 75. Eric (s.c.) por Pedro, min. 84

Árbirto: González Bello (Nalón). Amonestó a Manu, Farpón y Adri de Castro.

Hermanos Llana: 200 espectadores.

A. ARANGO
Oviedo

La primera entre Astur y Ceares se jugó en el centro del campo y solo se pueden destacar un par de ocasiones en cada lado. Los visitantes la tuvieron en un disparo de Roberto y en una acción de Zapico. El Astur, por su parte, la tuvo en un centro de Unai que cabeceó Izan y en un robo de Faye, que pasa a Unai y obliga a lucirse al meta visitante.

En la segunda parte fue mejor el Astur, que buscó más el gol, sin lograrlo y sumando su sexto empate del curso al encontrarse con un gran portero visitante. ■

Remontada de prestigio del Langreo en Santianes

2-3 **Colunga**
Langreo

Colunga: David Vázquez (3), Llaneza (2), Blanco (2), Belo (2), Abel (2), Vicente (3), Manu (2), Ferre (2), Miguel (2), David Moreno (2) y Félix (3).

Cambios: Machado (2) por Manu, min. 59. Dani (2) por Belo, min. 59. Omar (2) por Vicente, min. 72. Ángel (2) por Félix, min. 72. Rodri (2) por Abel, min. 82.

Langreo: Adrián Torre (2), Escobar (2), Villar (2), Quintana (2), Jandro (2), Sissokho (2), Juan López (2), Omar Álvarez (2), Berto (2), Argüelles (3) e Isnaldo (2).

Cambios: Somo (2) por Omar, min. 46. Legaz (2) por Villar, min. 46. Montequín (3) por Quintana, min. 61. Juan González (2) por Isnaldo, min. 61. Adrián (3) por Sissokho, min. 83.

Goles: 1-0, min. 6: Vicente Carreño. 2-0, min. 36: Félix Adibe. 2-1, min. 67: Montequín. 2-2, min. 74: Jorge Argüelles. 2-3, min. 90+2: Adrián Álvarez.

Árbitro: Sommer López (Gijón). Amonestó a los locales David Moreno, Félix, Omar, Machado y Ángel, y a los visitantes Villar y Jandro.

Santianes: Buena entrada.

MANOLO
Colunga

El Langreo consiguió una de las remontadas de la temporada ante un Colunga que comenzó ganando 2-0 y que vio cómo en los últimos 20 minutos los de Jaime Álvarez le daban la vuelta al marcador. Vicente y Félix pusieron por delante a los locales, Montequín recortó diferencias y en el tramo final Jorge y Adrián decidieron los puntos en favor de los langreanos.

El Lealtad sabe sufrir para ganar a un peleón San Martín

0-1 **San Martín**
Lealtad

San Martín: Adrián (1); Vega (1), Camblor (2), Marco (1), Jota (1), Ferrari (1), Jairo (2), Felipe (2), Rubio (2), Secades (2) e Iván Salas (2).

Cambios: Raúl (1) por Marco, min. 60. Biforcos (1) por Jota, min. 60. Guillermo (1) por Rubio, min. 60. Javi (1) por Vega, min. 65. Antuña (1) por Iván Salas, min. 88.

Lealtad: Junquera (1); Pedro Bayón (2), Figar (2), Mateo (1), Blanco (1), Óscar (1), Isaac (2), Marcelo (2), Casas (1), Míchel (1) y Álex (1).

Cambios: Héctor (1) por Álex, min. 46. Álex II (1) por Míchel, min. 59. Sergio Arias (1) por Óscar, min. 63. Héctor (1) por Marcelo, min. 78.

El gol: 0-1, min. 32: Figar.

Árbitro: Ballesteros Menéndez (Gijón). Amonestó por parte local a Jairo, y a Pedro Bayón, Isaac y a Álex.

El Florán: unos 200 espectadores.

LUIS A. MARTÍN
Sotrondio (SMRA)

El San Martín cayó ante el Lealtad en un disputado encuentro. La tuvo Rubio para el San Martín al cuarto de hora, se quedó solo ante Junquera, pero no acertó. Siguieron las llegadas del San Martín, pero se encontró siempre con Junquera. El tanto del Lealtad llegó tras un saque de esquina botado por Isaac, que Figar peinó de cabeza. En la segunda parte, el San Martín dominó, creando ocasiones y marcando un gol que fue anulado, pero al final el Lealtad defendió bien su ventaja. ■

FÚTBOL | Tercera Federación

Borja Llaca da el triunfo al Llanes ante un Caudal desafortunado

El equipo de Mieres se fue a por la remontada y lo pagó con una dura derrota

1-2 **Caudal**
Llanes

Caudal: Álex González (1); Iago Delgado (1), Alburquerque (2), Julio Rodríguez (1), Josín (1), Omar Falah (1), Kike Fanjul (2), Lucas Suárez (2), Julio Delgado (3), Cris Acerete (1) y Jairo Cárcaba (1).

Cambios: Cris Ebea (1) por Iago Delgado, min. 46. Óscar Fernández (1) por Cris Acerete, min. 57. Dani Palacio (1) por Josín, min. 57. Isma Cerro (1) por Kike Fanjul, min. 73. Vicente Antuña (s.c.) por Lucas, min. 89.

Llanes: Damián (2); Leyder (1), Traore (2), Bamba (1), Pablo Álvarez (2), Richi (3), Nacho Gómez (2), Arturo Batalla (2), Arjona (1), Manu Sánchez (1) y Torrontegui (2).

Cambios: Borja Llaca (2) por Torrontegui, min. 60. Galo (1) por Bamba, min. 67. Gonzalo Canal (s.c.) por Arturo Batalla, min. 89.

Goles: 0-1-, min. 6: Richi. 1-1, min. 57: Julio Delgado. 1-2, min. 92: Borja Llaca.

Árbitro: José Fernández Menéndez (Oviedo). Amonestó por parte del Caudal Mieres a Cris Acerete, y por parte del conjunto llanisco a Pablo Álvarez, Traore, Bamba y Manu Sánchez.

Hermanos Antuña: unos 300 espectadores, con presencia de aficionados del conjunto visitante.

D. RUIZ
Mieres

El Caudal se vio sorprendido desde los primeros minutos por un Llanes que se adelantó en dos ocasiones y que se acabó llevando una importante y valiosa victoria en Mieres.

La primera ocasión no se hizo esperar y Richi, en el minuto 6, al encontrar facilidades de una defensa del Caudal mal colocada, batió al meta Álex González. Tras el tanto, el Caudal se hizo con las riendas del partido y, bien conducido por Julio Delgado, que fue una pesadilla para la defensa visitante, llegaron las ocasiones: la primera fue del propio Julio Delgado, cuyo disparo se fue fuera por poco; también las tuvieron para haber conseguido el empate Omar Falah y Cris Acerete, pero sus disparos no encontraron portería.

Siguió intentándolo el Caudal y, en una internada por banda, Omar Falah puso un centro al área pequeña al que no llegó ninguno de los dos puntas. Los locales siguieron intentándolo y Kike Fanjul tuvo una ocasión en un disparo que rechazó el larguero. La última de la primera parte fue para Lucas Suárez, al que también se le fue por poco.

Tras el descanso, el Caudal siguió apretando, sobre todo por las bandas, aprovechando la entrada de Cris Ebea, y en el minuto 57 obtuvo su premio por medio del que más lo había intentado, Julio Delgado, con un disparo por la derecha y abajo que establecía el empate a uno.

El Caudal quería más y mantuvo la posesión del balón, pero, a pesar de llegar con asiduidad, no lograba el gol de la victoria. Además, dejó desguarnecida la defensa, demasiado preocupado por atacar y buscar el triunfo, y ya con el tiempo cumplido, en una contra del Llanes, Borja Llaca recibió el balón y a puerta vacía marcó el gol de la victoria del conjunto llanisco. Aún la tuvo Jairo Cárcaba para volver a empatar, pero no tuvo la suerte de su lado el conjunto mierense. ■

Mario Canteli



Julio Delgado golpea el balón en la acción del gol del Caudal.

El invicto Condal se impone a L'Entregu

1-0 **Condal**
L'Entregu

Condal: Fueyo (1); Mati (1), Nelson (2), Pablo (1), Rober (1), Lele (3), Mateo (2), Barrera (2), Miguel (1), Darío (1) y Álex Muñiz (3).

Cambios: Hugo (1) por Miguel, min. 70. Bode (1) por Álex Muñiz, min. 81.

L'Entregu: Adrián Ordóñez (1); Diego Blanco (1), Aitor Ferrero (1), Saúl Morán (2), Enol Braña (1), David Baragaño (2), Hugo Rey (1), Somiedo (2), Lucas Rodríguez (1), Ivanchu (1) y Berto Arias (1).

Cambios: Hugo Alonso (1) por Lucas Rodríguez, min. 58. Monasterio (2) por Berto Arias, min. 71. Carlos Carcedo (1) por Diego Blanco, min. 76. Adrián del Oso (1) por Enol Braña, min. 76. Mateo González (1) por Hugo Rey, min. 76.

El gol: 1-0, min. 49: Álex Muñiz.

Árbitro: Enrique Aspra Fernández (Oriente). Amonestó por parte local a Hugo y por parte visitante a Baragaño.

Alejandro Ortea: 280 espectadores.

A. MARTÍNEZ
Noreña

Un golazo de Álex Muñiz al inicio de la segunda parte dio la victoria a un recién ascendido Condal que se mantiene como el único invicto de la Tercera asturiana y que sigue en puestos de promoción de ascenso. L'Entregu, por su parte, sigue en una situación complicada, en zona de descenso y con solo una victoria.

Fue un partido sin grandes ocasiones que se resolvió con el gol de Álex Muñiz, que se deshizo de dos defensas para decantar el choque. ■

El Andés lucha, pero acaba cayendo ante la pegada del Cova

El conjunto ovetense sufre en la recta final y ya es líder en solitario en la categoría

2-3 **Andés**
Covadonga

Andés: Juanes (2), Enol Parrondo (2), Iván Fernández (3), Pastur (2), Varela (2), Pedro (2), Enol Lanza (1), Iván González (2), Mamadou (2), Hugo Peña (2) y Fito (3).

Cambios: Sergi (1) por Pedro, min. 62. Aitor (1) por Iván González, min. 62. Iván Fernández (1) por Mamadou, min. 62. Álex Lanza (1) por Fito, min. 62. Nico (1) por Hugo Peña, min. 70.

Covadonga: Raúl (2), Madrigal (2), Trabanco (3), Morilla (2), Álex Arias (3), Pablo Tineo (2), Aitor Elena (2), Hugo González (1), David (1), Vicente (2) y Nicolás (2).

Cambios: Fassani (1) por Pablo Rodríguez, min. 67. Rodrigo López (1) por Nico, min 80. Izan (1) por Álex Arias, min. 90.

Goles: 0-1, min. 15: Álex Arias. 0-2, min. 23: Trabanco. 1-2, min. 54: Fito. 1-3, min. 59: Vicente. 2-3, min. 61: Varela.

Árbitro: Fernández Ceferino (Nalón). Expulsó por doble amarilla al local Sergio Pico y con roja directa al visitante Vicente Álvarez. Amonestó a los locales Iván González, Abraham Varela, Mamadou Ndong, Enol Parrondo, Nico García, así como al visitante Germán Fassani.

San Pedro: Unos 300 espectadores.

César Díaz



Los futbolistas del Andés y el Covadonga, en los instantes previos al saque de una falta lateral.

ADRIÁN PÉREZ
Navia

El Covadonga se llevó los tres puntos de San Pedro ante un Andés muy combativo, que mereció más ante uno de los gallitos de la categoría. Los naviegos salieron con personalidad, pero los ovetenses demostraron pegada y en el ecuador del primer tiempo ya vencían 0-2. Pese al golpe, los locales siguieron insistiendo y obtuvieron premio al inicio de la segunda parte, colocando el 1-2, aunque la alegría duraría poco. El Cova puso tierra de por medio a través de Vicente y supo sufrir ante un Andés que volvió a recortar diferencias superada la hora de juego. Con esta importante victoria, el Cova aprovecha el pinchazo del Sporting Atlético y se coloca líder en solitario con 23 puntos. ■

FÚTBOL | Primera Asturfútbol

La pelea por la zona alta se comprime

Ribadesella y Nalón pinchan y hay cinco equipos con apenas dos puntos de diferencia

JAVI VISO
Oviedo

La jornada 9 en Primera Asturfútbol dejó muchas sorpresas, sobre todo en la zona alta de la tabla. El Ribadesella sufrió la primera derrota de la temporada ante un combativo Hispano (0-1), aunque seguirá en lo más alto una semana más (y con un partido menos). El Nalón, segundo, vio cómo el Real Avilés B le remontaba en La Toba (2-1). En el tercer puesto de la tabla, el último que sube a Tercera, se mantiene el Tuilla tras su empate ante el Lenense (2-2). Le sigue de cerca el Candás, que también firmó las tablas ante el Sporting C (1-1), con un punto menos. Con los mismos 17 está el Puerto Vega, que venció en La Fresneda (1-2).

En la zona baja, el Vallobín sigue como colista tras caer ante un rival directo como el Pumarín (1-0) y ya está a siete puntos de la salvación que marca el Lenense. Le acompañan en la zona roja el Valdesoto, que perdió 3-0 ante el San Claudio; el Europa de Nava, que cayó de forma contundente ante el Universidad de Oviedo (1-5); el Sporting C, que sigue sin carburar en este primer tramo de competición; La Fresneda y el Tineo, que protagonizó el único duelo sin goles de la jornada ante el Roces. ■

RSG



El once del Sporting C ante el Candás.

0-0 TSK Roces Tineo

TSK Roces: Chus; Manu (Ibai, min. 68), Mori, Pablo, César, Jandro, Cristian (Ciro, min. 68), Javi (Diego, min. 58), Victorero (Otero, min. 58), Menen y Mario (Chousa, min. 46).

Tineo: Lucas; Omar, Enol, Kingsley, Sergio, Miguel, Navelgas (Juan, min. 88), James, Samu, Alba (Luis, min. 68) e Isma.

Árbitro: Sara Díaz Álvarez (Oviedo). Amonestó por parte local a Pablo.

Covadonga: Unos 80 espectadores.

TINO
Gijón

Partido disputado, con dominio del Roces, aunque ante un Tineo que estuvo bien plantado en el campo, evitando que el conjunto local aprovechara alguna de las ocasiones que tuvo y sumando un punto importante fuera de su campo. ■

1-1 Sporting C Candás

Sporting C: Pelayo, Diego, Vega, Khalid (Trabanco, min. 46), Iker, Gadaev (Negueruela, min. 46), Csongor (Palacio, min. 63), Jaiden (Pumarino, min. 46), Diego Pérez, Siscar (Mann, min. 83) y Santolaria.

Candás: Guzmán, Fanjul, Pablo, Martín, Valle (Lucas, min. 46), Souto, Besteiro (Víctor, min. 75), Carrasco (Iyán Vigil, min. 68), Eric Santín (Mauro, min. 60), Mena (Medina, min. 60) y Avendaño.

Goles: 0-1, min. 38: Eric Santin. 1-1, min. 80: Asier Siscar.

Árbitro: Borrego González (Oviedo). Amonestó a los locales Diego Fernández y Nacho Palacio, y a los visitantes Souto, Besteiro y Pablo Santos.

Campo 6 de Mareo: 100 espectadores.

D. BLANCO
Gijón

El Sporting C empata ante el Candás en un entretenido encuentro. ■

2-1 Real Avilés B Nalón

Real Avilés B: Ángel,Palicio, Hugo, Nico Palacio (Soler, min. 74), Hugo Suárez, Alberto Zapico (Frechilla, min. 46), Pelayo, Diego (Enol, min. 85), Marcos (Kike Meaurio, min. 67), Nacho (Álex Muñiz, min. 67) y Dani.

Nalón: Enol Huerta, Nacho Bures (Gonzalo, min. 66), Luis, Ballester (Martín, min. 76), José Armando, Jorge, Bryan, René (Aitor, min. 55), Lucas (Sergio, min. 76), Pablo y Sergio (Corbi, min. 55).

Goles: 0-1, min. 16: Jorge. 1-1, min. 51: Nico Palacio. 2-1, min. 56: Marcos Rodríguez.

Árbitro: Ramos Cifuentes (Oviedo). Amonestó a los locales Rubén, Pelayo, Pedro y Enol, y a los visitantes José Armando, Sergio, Jonás y Bryan Samuel.

Campo de la Toba: Buena entrada.

N. L.
Avilés

El filial del Avilés consigue una remontada de mérito ante el Nalón. ■

4-1 Titánico de Laviana Navarro

Titánico: Carcedo, Alejandro (Sergio, min. 53), Nicolás (Oliver, min. 80), Pablo Flores, Jorge, Ian, Pablo, Ferrera, Iván, Granda y David (Álvaro, min. 59).

Navarro: Iker, Lastra (Iyán, min. 24), Luis, Hugo, Puerta, Lucas Serrano (Papa Mbaye, min. 66), Pablo, Alberto (Ebosetale, min. 46), Marqués, Hugo (Raybel, min. 66) y Ameijide.

Goles: 1-0, Miño 23: Iván. 1-1, min. 42: Ameijide. 2-1, min. 51: Jorge. 3-1, min. 63: Sergio. 4-1, min. 90: Ferrera.

Árbitro: Ballesteros Méndez (Gijón). Amonestó a los locales David, Jorge, Álvaro y Granda, y a los visitantes Hugo y Lastra.

Las Tolvas: Buena entrada.

N. L.
Laviana

Imponente goleada del Titánico al Navarro. En la previa se rindió homenaje en la previa a Benja Noval. ■

1-2 La Fresneda Puerta Vega

La Fresneda: Esteban, Morodo (Montes, min. 60), Quintana (Costoya, min. 60), Fanjul (Lucas, min. 60), Pablín, Meneses, Javichu (Saavedra, min. 55), Espina, Kun, Becares (Pela Arias, min. 65) y Rubi.

Puerto Vega: Javi, Matheus Otero, Álvaro, Javi, Jairo, Borja (Ángel, min. 53 (Van Troy, min. 63)), Del Río, Rubén (Eric, min. 53), Davo (Diego, min. 68) y Mario.

Goles: 1-0, min. 35: Javichu. 1-1, min. 53: Davo. 1-2, min. 55: Álvaro.

Árbitro: Juan de la Rosa (Avilés). Expulsó al local Kun y a los visitantes Javi por roja directa y Del Río por doble amarilla. Amonestó a los locales Pablín, Rubi, Costoya, y a los visitantes Otero, Davo, Rubén, Van Troy, Eric.

Campo de La Fresneda: Buena entrada.

EUGENIA BARRERO
La Fresneda

Victoria visitante en un duelo muy accidentado con tres expulsiones. ■

1-5 Europa de Nava Universidad de Oviedo

Europa: Nico, Jandro, Roza (Sandín, min-. 76), Félix, Juli, Ernesto (Guillem, min. 76), Miguelín, Pelayo, Beto (Naredo, min. 46), Velasco (Megido, min. 70) y Sergio (Adrián, min. 70)

Universidad de Oviedo: Álvaro, Carlos, Irigaray (Cañete, min. 75), Quinos (Ramón, min. 82), Borja, Mario (Mario Jiménez, min. 82), Andrés, Víctor (Matabuena, min. 75), Angoso (Yago, min. 73), Óscar y Jacobo.

Goles: 0-1, min. 27: Borja. 0-2, min. 38: Jacobo. 0-3, min. 51: Quinos. 0-4, min. 70: Quinos. 1-4, min. 71: Juli. 1-5, min. 89: Mario Jiménez.

Árbitro: Nel González (Avilés). Amonestó a los locales Ernesto, Pelayo y Juli, y al visitante Víctor.

Municipal de Nava: unos 150 espectadores.

MORA
Nava

Goleada del Uni en Nava. ■

2-2 Tuilla Lenense

Tuilla: Illán, Rober, Filip, Alejandro, Marcos, Javi Huerta (Viti, min. 71), Manuel, Kisun, Víctor, Álex de la Cruz y David.

Lenense: Aitor, Frade, Darío, Dani Fernández, Álvaro, Dani Pérez, Iza, Steven (Preciado, min. 80), Edgard, Nico (Gonzalo, min. 60) y Hugo.

Goles: 0-1, min. 28: Izan. 1-1, min. 73: Filip. 1-2, min. 82; Álvaro, de penalti. 2-2, min, 94. Marcos Iglesias.

Árbitro: Merino Hermoso (Oviedo). Expulsó por doble amarilla al visitante Dani Fernández. Amonestó a los locales Filip, Marcos, Javi Huerta, Kisun y David, y a los visitantes Álvaro, Steven y Dani Pérez.

El Candín: unos 150 espectadores.

C. SAN MIGUEL
Tuilla

Empate entre Tuilla y Lenense en un encuentro muy movido en la recta final. ■

1-0 Pumarín Vallobín

Pumarín: Cubria; Nacho (Carlos Montes, min. 82), Dani, Abde, Lara, Álex, Berros, Juan Seisdedos, Nieda (David Álvarez, min. 75), Dennis y Desmond (Dorian, min. 82).

Vallobín: Fonsi; Mario, Miguel Peña, Mateo José, Criado (Diego Espina, min. 46), Mateo (Faedo, min. 60), Piti, Pipo (Pablo Mazo, min. 60), Pablo, Cris Alonso (Cossío, min. 74) y Nacho Cabal (Paredes, min. 60).

El gol: 1-0, min. 8: Berros.

Árbitro: Jorge Menéndez Fernández (Avilés). Expulsó al local Berros con roja directa en el min. 36.

Luis Oliver: 150 espectadores.

D. R.
Oviedo

El Vallobín fue incapaz de ganar a un Pumarín que jugó con uno menos desde el minuto 36. ■

3-0 San Claudio Valdesoto

San Claudio: Óscar Sánchez;; Henri, Jorge Amez, Dani, Tomé, Hugo (Carrillo, min. 47), Pablo (Nacho Brañanova, min. 60), Juanra (Musa, min. 60), Eloy, Angelo (Cortina, min. 70) y Klein (Rubén, min. 70).

Valdesoto: Álex González; Hugo (Pedro, min. 82), Pablo, Haniel, Carlos Peña, Nacho Parajón, Santi, Nacho Varela, Huergo (Enol, min. 70), Pelayo (Yago, min. 70) y Mancilla (Yaratti, min. 46).

Goles: 1-0, min. 51: Henri. 2-0, min. 63: Eloy. 3-0, min. 85: Musa.

Árbitro: Andrés Moreno García (Avilés). Amonestó a Juanra, y a Carlos Peña.

José Ramón Suárez: 160 espectadores.

D. R.
Oviedo

El San Claudio gana un duelo en el que fue superior al Valdesoto. ■

0-1 Ribadesella Hispano

Ribadesella: Diego, Miguel, Toyos, Marcos, Pelayo, Cristian, Malga (Victorero, min. 63), Alejandro (Adrián, min. 78), Javier, Nacho y Piñera (Raúl Domínguez, min. 78).

Hispano: Helguera, Alejandro, Álex, Néstor, José Luis, Wilmer (Jairo, min. 59), Raúl (Roberto, min. 88), Adrián (Tena, min. 59), Lucas, Pablo (Aarón, min. 67) y Álvaro.

El gol: 0-1, min. 26: Lucas Palacios.

Árbitro: García Gutiérrez (Nalón). Expulsó por doble amarilla a los visitantes Lucas y Raúl. Amonestó a los locales Hugo Malga, Raúl Piñera, Adrián,Victorero, Cristian, y a los visitantes Adrián, José Luis, Alejandro, Aarón, Jairo y Néstor.

Oreyana: buena entrada.

N. L.
Ribadesella

El Ribadesella sufrió la primera derrota del curso ante el Hispano. ■

Primera División - LaLiga EA Sports

● Liga de Campeones ● Europa League ● Conference League ● Descenso

Resultados

Atl. de Madrid-Barcelona 1-2
Celta-Levante 0-0
Elche-Betis 0-2
Espanyol-Deportivo 0-0
Málaga-R. Santander 1-2
Osasuna-Athletic Club 1-1
R. Sociedad-R. Vallecano 1-0
Sevilla-Alavés 0-0
Valencia-Real Madrid 0-3
Villarreal-Getafe 2-0

Próxima jornada

Athletic-Espanyol 20/11 21:00
Alavés-Deportivo 21/11 14:00
Rayo Vallecano-Valencia 21/11 16:15
Sevilla-Betis 21/11 18:30
Real Madrid-Celta 21/11 21:00
Barcelona-Villarreal 22/11 14:00
Racing-R. Sociedad 22/11 16:15
Osasuna-Málaga 22/11 18:30
Getafe-Atl. Madrid 22/11 21:00
Levante-Elche 23/11 21:00

	Equipo	Ptos.	J	TOTAL G	E	P	F	C	LOCAL G	E	P	F	C	VISITANTE G	E	P	F	C
1.	Barcelona	● 33	12	11	0	1	48	13	5	0	1	24	7	6	0	0	24	6
2.	Real Madrid	● 30	12	10	0	2	31	10	5	0	0	17	3	5	0	2	14	7
3.	Atl. de Madrid	● 28	12	9	1	2	23	10	4	1	1	12	5	5	0	1	11	5
4.	Betis	● 26	12	8	2	2	20	15	5	0	1	12	8	3	2	1	8	7
5.	R. Sociedad	● 22	12	7	1	4	21	20	4	1	1	8	7	3	0	3	13	13
6.	Sevilla	● 18	12	5	3	4	16	18	3	1	2	7	7	2	2	2	9	11
7.	Athletic Club	● 16	11	4	4	3	15	11	3	2	1	11	5	1	2	2	4	6
8.	Villarreal	15	12	4	3	5	17	15	2	1	3	8	7	2	2	2	9	8
9.	Deportivo	15	12	3	6	3	15	14	2	3	1	8	6	1	3	2	7	8
10.	R. Santander	14	12	4	2	6	17	30	3	2	1	11	11	1	0	5	6	19
11.	Celta	13	12	2	7	3	10	10	2	3	2	9	6	0	4	1	1	4
12.	Alavés	13	12	3	4	5	15	17	3	1	2	11	6	0	3	3	4	11
13.	Espanyol	12	12	3	3	6	12	13	1	2	3	5	6	2	1	3	7	7
14.	R. Vallecano	12	11	3	3	5	15	21	3	1	1	9	7	0	2	4	6	14
15.	Getafe	12	12	3	3	6	8	18	3	3	0	8	4	0	0	6	0	14
16.	Osasuna	12	12	3	3	6	12	23	2	3	1	5	4	1	0	5	7	19
17.	Levante	11	12	2	5	5	16	21	2	1	2	13	12	0	4	3	3	9
18.	Elche	● 10	12	2	4	6	14	20	0	1	5	4	14	2	3	1	10	6
19.	Valencia	● 9	12	2	3	7	8	20	0	2	5	3	14	2	1	2	5	6
20.	Málaga	● 5	12	0	5	7	9	23	0	3	3	6	12	0	2	4	3	11

Segunda División - LaLiga Hypermotion

● Ascenso ● Descenso ● Promoción de ascenso

Resultados

Burgos-Celta Fortuna 2-1
Cádiz-**Real Oviedo** 1-2
Córdoba-Ceuta 3-0
Girona-Almería 0-1
Leganés-Albacete 1-3
Sporting-R. Valladolid 1-2
Andorra-Mallorca ..... Aplazado
Granada-Tenerife ..... Aplazado
Castellón-Eibar ..... Aplazado
Las Palmas-Eldense ..... hoy, 20.30
Sabadell-Real Sociedad B ... hoy, 20.30

Próxima jornada

Leganés-Burgos 13/11 20:30
Real Valladolid-Castellón 14/11 14:00
R. Sociedad B-Sporting 14/11 16:15
Mallorca-Córdoba 14/11 18:30
Almería-Andorra 14/11 18:30
Real Oviedo-Girona 14/11 21:00
Tenerife-Ceuta 15/11 14:00
Granada-Las Palmas 15/11 16:15
Eldense-Sabadell 15/11 18:30
Eibar-Cádiz 15/11 18:30
Albacete-Celta B 16/11 20:30

	Equipo	Ptos.	J	TOTAL G	E	P	F	C	LOCAL G	E	P	F	C	VISITANTE G	E	P	F	C
1.	Almería	● 29	13	9	2	2	24	9	5	1	0	15	4	4	1	2	9	5
2.	Castellón	● 27	12	8	3	1	23	5	3	2	0	12	1	5	1	1	11	4
3.	Burgos	● 24	13	7	3	3	19	14	5	2	1	13	8	2	1	2	6	6
4.	Eibar	● 23	12	7	2	3	21	14	3	2	1	10	7	4	0	2	11	7
5.	Granada	● 23	12	7	2	3	20	14	3	1	1	9	5	4	1	2	11	9
6.	Mallorca	● 22	12	6	4	2	15	7	5	0	1	12	3	1	4	1	3	4
7.	**Sporting**	**22**	**13**	**7**	**1**	**5**	**14**	**15**	**3**	**1**	**3**	**7**	**8**	**4**	**0**	**2**	**7**	**7**
8.	Girona	21	13	6	3	4	22	12	4	2	2	16	7	2	1	2	6	5
9.	**Real Oviedo**	**21**	**13**	**6**	**3**	**4**	**19**	**16**	**2**	**2**	**2**	**7**	**5**	**4**	**1**	**2**	**12**	**11**
10.	Córdoba	19	13	6	1	6	22	22	4	0	2	11	8	2	1	4	11	14
11.	R. Valladolid	18	13	5	3	5	22	20	4	0	2	15	10	1	3	3	7	10
12.	Sabadell	17	12	4	5	3	12	11	3	2	0	8	4	1	3	3	4	7
13.	Las Palmas	17	12	5	2	5	17	21	2	2	2	6	8	3	0	3	11	13
14.	Tenerife	15	12	3	6	3	15	17	2	3	1	7	5	1	3	2	8	12
15.	Eldense	14	12	4	2	6	13	17	2	2	2	9	8	2	0	4	4	9
16.	Celta Fortuna	13	13	3	4	6	19	25	2	3	2	13	13	1	1	4	6	12
17.	Leganés	12	13	3	3	7	11	23	2	1	3	6	9	1	2	4	5	14
18.	Andorra	11	12	3	2	7	17	22	2	0	4	10	11	1	2	3	7	11
19.	Real Sociedad B	11	12	3	2	7	15	22	1	1	4	6	10	2	1	3	9	12
20.	Cádiz	● 10	13	2	4	7	15	18	2	2	4	10	8	0	2	3	5	10
21.	Albacete	● 10	13	3	1	9	13	24	2	0	4	7	9	1	1	5	6	15
22.	Ceuta	● 5	13	1	2	10	10	30	1	1	5	6	12	0	1	5	4	18

Primera Federación G1

● Ascenso a Segunda Div. ● Fase de ascenso a Segunda Div. ● Descenso a 2ª FED

Resultados

Arenas-Fabril 2-1
Barakaldo-Real Unión 2-0
Cacereño-Lugo 0-1
CyD Leonesa-Ponferradina 1-1
Ferrol-Logroñés 1-2
Mérida-Athletic B 2-0
Mirandés-Coria 0-2
Pontevedra-Ourense 1-0
Real Avilés-Extremadura 5-2
U. Salamanca-Zamora 1-0

Próxima jornada

Athletic B-Ferrol
Coria-U. Salamanca
Fabril-Barakaldo
Extremadura-Pontevedra
Lugo-Mirandés
Ourense-Mérida
Real Unión-CyD Leonesa
Ponferradina-Cacereño
Logroñés-Arenas
Zamora-**Real Avilés**

	Equipo	Ptos.	J	TOTAL G	E	P	F	C	LOCAL G	E	P	F	C	VISITANTE G	E	P	F	C
1.	Lugo	● 28	11	9	1	1	19	9	5	0	0	10	2	4	1	1	9	7
2.	Logroñés	● 23	11	7	2	2	22	14	2	2	1	6	5	5	0	1	16	9
3.	Pontevedra	● 18	11	5	3	3	13	11	3	1	2	9	7	2	2	1	4	4
4.	**Real Avilés**	**● 17**	**11**	**5**	**2**	**4**	**23**	**15**	**3**	**0**	**3**	**13**	**9**	**2**	**2**	**1**	**10**	**6**
5.	Mirandés	● 17	11	5	2	4	13	12	3	1	1	6	3	2	1	3	7	9
6.	Ferrol	17	11	5	2	4	10	9	4	1	1	8	4	1	1	3	2	5
7.	Extremadura	16	11	5	1	5	21	15	2	1	2	6	4	3	0	3	15	11
8.	Mérida	16	11	5	1	5	18	14	3	1	2	11	9	2	0	3	7	5
9.	Athletic B	15	11	4	3	4	17	15	2	2	1	8	7	2	1	3	9	8
10.	Cacereño	15	11	4	3	4	9	9	4	1	1	7	2	0	2	3	2	7
11.	Ponferradina	15	11	3	6	2	7	7	2	2	1	2	2	1	4	1	5	5
12.	Barakaldo	14	11	3	5	3	11	11	3	4	0	10	5	0	1	3	1	6
13.	Real Unión	13	11	3	4	4	19	19	2	2	1	11	8	1	2	3	8	11
14.	CyD Leonesa	13	11	3	4	4	12	12	2	2	1	9	6	1	2	3	3	6
15.	U. Salamanca	13	11	4	1	6	13	18	4	0	2	11	9	0	1	4	2	9
16.	Zamora	● 12	11	3	3	5	11	13	1	2	3	7	9	2	1	2	4	4
17.	Coria	● 12	11	3	3	5	14	17	2	1	2	9	8	1	2	3	5	9
18.	Fabril	● 11	11	3	2	6	12	19	2	1	2	5	8	1	1	4	7	11
19.	Arenas	● 11	11	3	2	6	10	23	2	1	3	6	11	1	1	3	4	12
20.	Ourense	● 8	11	2	2	7	4	16	2	1	2	2	4	0	1	5	2	12

Segunda RFEF G1

● Ascenso ● Playoff ascenso ● Playoff descenso ● Descenso

Resultados

Arosa-Compostela 1-2
Basconia-Amorebieta 2-1
Eibar B-Atl. Astorga 4-1
Llanera-Bergantiños 4-3
Marino-Rayo Cantabria 0-1
Ourense-Portugalete 0-3
Vetusta-Coruxo 1-1
Gimnástica-Gernika 0-0
Sestao-Alavés B 2-0

Próxima jornada

Atl. Astorga-Arosa
Basconia-Alavés B
Bergantiños-Sestao
Compostela-Ourense
Coruxo-**Llanera**
Portugalete-**Marino**
Gernika-**Vetusta**
Rayo Cantabria-Gimnástica
Amorebieta-Eibar B

	Equipo	Ptos.	J	TOTAL G	E	P	F	C	LOCAL G	E	P	F	C	VISITANTE G	E	P	F	C
1.	Sestao	● 25	10	8	1	1	13	3	4	1	0	7	0	4	0	1	6	3
2.	Eibar B	● 20	10	6	2	2	19	9	4	1	0	10	4	2	1	2	9	5
3.	Alavés B	● 20	10	6	2	2	23	14	2	2	1	9	8	4	0	1	14	6
4.	Bergantiños	● 18	10	5	3	2	23	15	4	1	0	11	4	1	2	2	12	11
5.	Compostela	● 17	10	5	2	3	13	9	2	1	2	7	6	3	1	1	6	3
6.	Portugalete	16	10	4	4	2	15	12	1	3	1	5	6	3	1	1	10	6
7.	Amorebieta	16	10	5	1	4	12	10	2	1	2	6	6	3	0	2	6	4
8.	**Vetusta**	**15**	**10**	**4**	**3**	**3**	**13**	**16**	**3**	**2**	**0**	**10**	**7**	**1**	**1**	**3**	**3**	**9**
9.	Basconia	14	10	3	5	2	15	15	2	3	0	10	8	1	2	2	5	7
10.	Ourense	14	10	4	2	4	9	12	2	1	3	5	7	2	1	1	4	5
11.	Gernika	12	10	2	6	2	15	9	1	2	2	8	6	1	4	0	7	3
12.	Rayo Cantabria	11	10	3	2	5	13	17	2	0	3	6	9	1	2	2	7	8
13.	**Llanera**	**● 10**	**10**	**3**	**1**	**6**	**16**	**24**	**3**	**0**	**2**	**12**	**11**	**0**	**1**	**4**	**4**	**13**
14.	Coruxo	● 9	10	2	3	5	9	13	0	2	2	2	5	2	1	3	7	8
15.	Arosa	● 8	10	1	5	4	16	22	1	1	3	9	14	0	4	1	7	8
16.	**Marino**	**● 8**	**10**	**2**	**2**	**6**	**8**	**14**	**0**	**1**	**4**	**1**	**6**	**2**	**1**	**2**	**7**	**8**
17.	Atl. Astorga	● 7	10	2	1	7	12	18	2	1	2	8	3	0	0	5	4	15
18.	Gimnástica	● 6	10	1	3	6	7	19	1	1	3	4	11	0	2	3	3	8

Tercera RFEF G2

● Ascenso ● Descenso ● Playoff ascenso

Resultados

Caudal-Llanes 1-2
Colunga-Langreo 2-3
Club Siero-Avilés Stadium 0-2
San Martín-Lealtad 0-1
Mosconia-Sporting 1-1
Gijón Ind.-Praviano 1-0
Andés-Covadonga 2-3
Astur-Ceares 0-0
Condal-L'Entregu 1-0

Próxima jornada

Caudal-Colunga
Langreo-Club Siero
Avilés Stadium-San Martín
Lealtad-Mosconia
Sporting-Gijón Ind.
Praviano-Condal
L'Entregu-Andés
Covadonga-Astur
Llanes-Ceares

	Equipo	Ptos.	J	TOTAL G	E	P	F	C	LOCAL G	E	P	F	C	VISITANTE G	E	P	F	C
1.	Covadonga	● 23	10	7	2	1	26	11	4	1	0	15	2	3	1	1	11	9
2.	Sporting	● 21	10	6	3	1	17	9	3	1	1	9	4	3	2	0	8	5
3.	Lealtad	● 20	10	6	2	2	14	4	2	2	1	7	3	4	0	1	7	1
4.	Condal	● 20	10	5	5	0	13	4	3	2	0	4	0	2	3	0	9	4
5.	Caudal	● 18	10	5	3	2	13	10	3	1	1	8	5	2	2	1	5	5
6.	Gijón Ind.	17	10	5	2	3	16	11	2	1	2	6	6	3	1	1	10	5
7.	Mosconia	16	10	4	4	2	16	14	3	2	0	9	4	1	2	2	7	10
8.	San Martín	15	10	4	3	3	13	14	2	1	2	7	9	2	2	1	6	5
9.	Praviano	14	10	4	2	4	21	15	2	1	2	11	7	2	1	2	10	8
10.	Langreo	12	10	3	3	4	11	13	1	1	3	3	7	2	2	1	8	6
11.	Club Siero	12	10	4	0	6	11	14	3	0	2	8	4	1	0	4	3	10
12.	Colunga	12	10	3	3	4	17	24	1	1	3	10	15	2	2	1	7	9
13.	Avilés Stadium	11	10	3	2	5	8	13	1	2	2	4	5	2	0	3	4	8
14.	Llanes	10	10	2	4	4	11	17	1	3	1	6	9	1	1	3	5	8
15.	Ceares	9	10	2	3	5	12	14	2	0	3	9	8	0	3	2	3	6
16.	Astur	● 6	10	0	6	4	9	15	0	3	2	1	5	0	3	2	8	10
17.	L'Entregu	● 5	10	1	2	7	5	18	0	2	3	3	9	1	0	4	2	9
18.	Andés	● 3	10	0	3	7	8	21	0	2	3	7	12	0	1	4	1	9

1ª División Femenina

● Ascenso a Primera Div. FEM ● Fase de ascenso a Primera Div. FEM ● Descenso a 2ª FED FEM

Resultados

Athletic-Real Madrid 1-1
Logroño-Sevilla 2-2
Eibar-R. Sociedad 1-2
Barcelona-Madrid CFF 5-1
Granada-Espanyol 0-1
Tenerife-Alavés ..... Aplazado

Próxima jornada

Alavés-Eibar
Deportivo-Barcelona
Espanyol-Tenerife
Madrid CFF-Logroño
Real Madrid-Badalona
R. Sociedad-Athletic
Sevilla-Atl. Madrid
Valencia-Granada

	Equipo	Ptos.	J	TOTAL G	E	P	F	C	LOCAL G	E	P	F	C	VISITANTE G	E	P	F	C
1.	Barcelona	● 27	10	9	0	1	41	5	5	0	0	24	3	4	0	1	17	2
2.	Real Madrid	● 23	10	7	2	1	23	18	4	1	0	12	6	3	1	1	11	12
3.	Madrid CFF	● 17	10	5	2	3	16	21	4	1	0	9	4	1	1	3	7	17
4.	Atl. Madrid	● 16	9	5	1	3	19	12	4	0	0	10	0	1	1	3	9	12
5.	Athletic	● 16	10	4	4	2	13	11	3	3	0	10	6	1	1	2	3	5
6.	Espanyol	15	10	4	3	3	14	11	3	0	1	8	3	1	3	2	6	8
7.	Tenerife	14	9	4	2	3	14	14	2	1	1	5	4	2	1	2	9	10
8.	R. Sociedad	13	10	3	4	3	13	15	1	2	2	7	10	2	2	1	6	5
9.	Eibar	12	10	3	3	4	10	13	2	1	3	8	11	1	2	1	2	2
10.	Deportivo	11	9	3	2	4	11	11	1	1	3	4	7	2	1	1	7	4
11.	Granada	11	10	3	2	5	9	16	1	2	2	4	7	2	0	3	5	9
12.	Logroño	10	10	3	1	6	11	14	2	1	3	7	9	1	0	3	4	5
13.	Sevilla	10	10	2	4	4	11	16	0	1	3	4	11	2	3	1	7	5
14.	Alavés	● 8	9	2	2	5	6	13	2	2	1	5	8	0	0	4	1	5
15.	Badalona	● 8	9	2	2	5	9	17	0	1	3	0	9	2	1	2	9	8
16.	Valencia	● 3	9	1	0	8	6	19	1	0	3	4	7	0	0	5	2	12

Segunda Federación Femenina

Resultados

Próxima jornada

Bizkerre-Burgos
Celta-R. Vallecano
Atl. Osasuna B-Arratia
Real Oviedo-Madrid B
Racing-Eibar B
R. Avilés Ind.-Sporting
Victoria CF-Deportivo B

	Equipo	Ptos.	J	TOTAL G	E	P	F	C
1.	Deportivo B	21	8	7	0	1	27	6
2.	**Real Oviedo**	**18**	**8**	**5**	**3**	**0**	**16**	**1**
3.	**Sporting**	**15**	**8**	**4**	**3**	**1**	**13**	**8**
4.	Eibar B	15	8	4	3	1	9	4
5.	**R. Avilés Ind.**	**13**	**8**	**4**	**1**	**3**	**11**	**12**
6.	Celta	11	8	3	2	3	13	14
7.	Burgos	9	8	2	3	3	13	5
8.	Racing	9	8	2	3	3	9	11
9.	Arratia	9	8	3	0	5	7	13
10.	Atl. Osasuna B	9	8	3	0	5	6	18
11.	Bizkerre	8	8	2	2	4	9	15
12.	Victoria CF	7	8	2	1	5	12	19
13.	R. Vallecano	7	8	2	1	5	6	22
14.	Madrid B	5	8	1	2	5	13	16

Tercera Federación Femenina

Resultados

Gijón-R. Gijonés 15-0
Real Oviedo B-R. Avilés Ind. B ... 3-0
Hispano-Fortuna 4-0
Sporting B-Llanera 2-2
Frida F.-Inter Gijón 0-11
L'Entregu-Prados SJ 1-5

Próxima jornada

R. Gijonés-Sporting B
Fortuna-Frida F.
Inter Gijón-Real Oviedo B
Llanera-Hispano
R. Avilés Ind. B-L'Entregu
Prados SJ-Gijón

	Equipo	Ptos.	J	TOTAL G	E	P	F	C
1	Gijón	● 19	7	6	1	0	47	0
2	Inter Gijón	● 19	7	6	1	0	40	1
3	Real Oviedo B	● 18	7	6	0	1	36	5
4	Prados SJ	● 13	7	4	1	2	22	19
5	Sporting B	10	7	3	1	3	23	6
6	Hispano	10	7	3	1	3	8	15
7	L'Entregu	10	7	3	1	3	14	31
8	Llanera	9	7	2	3	2	27	20
9	R. Avilés Ind. B	6	7	1	3	3	8	17
10	Fortuna	4	7	1	1	5	11	32
11	Frida F.	1	7	0	1	6	1	42
12	R. Gijonés	0	7	0	0	7	6	55

Regional Femenina

Resultados

Gijón B-Hispano B 12-0
Victoria-V. Pravia 1-2
R. Gijonés B-Colloto 4-5
Cimadevilla-Monteverde 2-3
Pto. Vega-Llanes 8-1
Llanera B-Llosalin 2-0

Próxima jornada

Hispano B-Victoria
Portuarios-Pto. Vega
Colloto-Gijón B
Llosalin-R. Gijonés B
La Caridad-Llanera B
V. Pravia-Cimadevilla

	Equipo	Ptos.	J	TOTAL G	E	P	F	C
1	Llanera B	● 21	7	7	0	0	28	5
2	Gijón B	● 18	6	6	0	0	39	2
3	Llosalin	● 15	6	5	0	1	18	9
4	R. Gijonés B	● 14	7	4	2	1	33	9
5	Cimadevilla	12	5	4	0	1	25	6
6	Monteverde	10	7	3	1	3	13	10
7	Colloto	8	6	2	2	2	18	13
8	La Caridad	8	6	2	2	2	13	14
9	Pto. Vega	7	5	2	1	2	15	11
10	Victoria	6	6	2	0	4	8	20
11	V. Pravia	5	7	1	2	4	9	19
12	Llanes	0	6	0	0	6	5	31
13	Portuarios	● 0	6	0	0	6	1	35
14	Hispano B	● 0	6	0	0	6	4	45

Primera Asturfútbol

Resultados

R. Avilés Ind. B-Nalón 2-1
Sporting C-Candás 1-1
TSK Roces-Tineo 0-0
Titánico-Navarro Al 4-1
San Claudio-Valdésoto 3-0
Pumarín-Vallobín 1-0
Fresneda-Pto. Vega 1-2
Tuilla-Lenense P. 2-2
C. Europa-Universidad 1-5
Ribadesella-Hispano 0-1

Próxima jornada

Lenense P.-Ribadesella
Nalón-Tuilla
Valdésoto-R. Avilés Ind. B
Tineo-Sporting C
Universidad-TSK Roces
Navarro Al-Pumarín
Vallobín-Fresneda
Candás-San Claudio
Pto. Vega-C. Europa
Hispano-Titánico

	Equipo	Ptos.	J	TOTAL G	E	P	F	C
1	Ribadesella	● 19	8	6	1	1	17	7
2	Nalón	● 19	9	6	1	2	15	7
3	Tuilla	● 18	9	5	3	1	17	10
4	Candás	17	9	5	2	2	17	10
5	Pto. Vega	17	9	5	2	2	14	8
6	TSK Roces	16	9	5	1	3	13	12
7	R. Avilés Ind. B	15	9	4	3	2	22	12
8	Hispano	15	9	4	3	2	14	8
9	Titánico	13	9	4	1	4	16	11
10	Universidad	13	9	4	1	4	21	20
11	San Claudio	13	8	4	1	3	11	10
12	Pumarín	12	9	3	3	3	10	13
13	Navarro Al	11	9	3	2	4	13	17
14	Lenense P.	10	9	2	4	3	12	10
15	Tineo	10	9	2	4	3	12	13
16	Fresneda	8	9	2	2	5	14	20
17	Sporting C	6	9	1	3	5	6	13
18	C. Europa	● 6	9	1	3	5	7	19
19	Valdésoto	● 5	9	1	2	6	7	22
20	Vallobín	● 3	9	1	0	8	3	19

Segunda Asturfútbol G1

Resultados

Praviano B-Gozón 1-1
Juvencia-Luarca 2-1
Marítimo R.-B. Cornellana 4-1
Narcea-U. Comercial 4-0
Siderúrgico-Grujoan 2-3
Barcia-Corredoria .....

Tercera Asturfútbol G1

Resultados

Atlantic G.-Montevil 1-1
A. del Sella-Peñamellera 2-3
R. Gijonés-Lloreda 5-6
SJ Roces-U. Astur 1-7
Posada 1949-Estudiantes 5-0
La Braña-Argüero 2-2
Quintueles-G. Perchera 6-0
Ribadedeva-Marina G. 1-6
Piloñesa-Fortuna 1-0

Próxima jornada

Montevil-Quintueles
U. Astur-R. Gijonés
Peñamellera-Atlantic G.
Marina G.-SJ Roces
Argüero-Posada 1949
Lloreda-A. del Sella
G. Perchera-Piloñesa
Estudiantes-Ribadedeva
Fortuna-La Braña

	Equipo	Ptos.	J	TOTAL G	E	P	F	C
1	Marina G.	27	9	9	0	0	45	4
2	Peñamellera	27	9	9	0	0	28	8
3	Posada 1949	19	9	6	1	2	28	8
4	Atlantic G.	19	9	6	1	2	25	12
5	Quintueles	19	9	6	1	2	23	11
6	Montevil	19	9	6	1	2	18	11
7	Lloreda	18	9	6	0	3	36	21
8	U. Astur	16	9	5	1	3	32	15
9	R. Gijonés	13	9	4	1	4	24	18
10	Piloñesa	13	9	4	1	4	17	20
11	Fortuna	10	9	3	1	5	16	17
12	Argüero	10	9	2	4	3	18	21
13	A. del Sella	8	9	2	2	5	12	20
14	La Braña	7	9	2	1	6	16	29
15	G. Perchera	4	9	1	1	7	10	39
16	SJ Roces	3	9	1	0	8	10	32
17	Ribadedeva	1	9	0	1	8	7	37
18	Estudiantes	1	9	0	1	8	9	51

Tercera Asturfútbol G2

Resultados

Rayo Mercadin-S. Ignacio 3-1
At. de la Florida-Juvencia B 9-0
C. Asturiano-Rosal 6-1
Celtic-Efro B 6-0
Colloto B-Siero B 0-6
Grisú-Berrón 0-4
La Manjoya-Fresneda B 4-1
Oviedo City-G. Lafuerza 1-1

Próxima jornada

S. Ignacio-Colloto B
Rosal-At. de la Florida
G. Lafuerza-Grisú
Fresneda B-Celtic
Efro B-Oviedo City
Berrón-C. Asturiano
Siero B-La Manjoya
Juvencia B-Rayo Mercadin

	Equipo	Ptos.	J	TOTAL G	E	P	F	C
1	Celtic	18	7	6	0	1	40	5
2	Berrón	18	7	6	0	1	27	5
3	Siero B	18	7	6	0	1	29	7
4	La Manjoya	18	7	6	0	1	23	6
5	C. Asturiano	18	7	6	0	1	25	10
6	At. de la Florida	13	7	4	1	2	24	10
7	S. Ignacio	12	7	4	0	3	15	11
8	G. Lafuerza	11	7	3	2	2	17	16
9	Oviedo City	10	7	3	1	3	12	18
10	Fresneda B	7	7	2	1	4	10	21
11	Efro B	4	7	1	1	5	9	25
12	Grisú	4	7	1	1	5	9	28
13	Juvencia B	4	7	1	1	5	7	30
14	Colloto B	4	7	1	1	5	8	32
15	Rayo Mercadin	3	7	1	0	6	9	19
16	Rosal	1	7	0	1	6	7	28

Tercera Asturfútbol G3

Resultados

La Espina-Los Campos 2-4
Belmonte 2026-Castros 2-0
Llaranes-Podes 1-1
Tapia-Pillarno 2-1
Raíces-Barcia B 6-1
Versalles-Salas 0-0
La Caridad-Hispano B 1-1
Mar. Cudillero-Boal 1-1

Próxima jornada

Castros-Llaranes
Hispano B-Tapia
Los Campos-Versalles
Podes-La Caridad
Salas-Belmonte 2026
Barcia B-La Espina
Boal-Raíces
Pillarno-Mar. Cudillero

	Equipo	Ptos.	J	TOTAL G	E	P	F	C
1	Tapia	19	7	6	1	0	28	4
2	Salas	19	7	6	1	0	21	5
3	Versalles	16	7	5	1	1	15	7
4	Podes	16	7	5	1	1	16	7
5	Los Campos	13	7	4	1	2	32	15
6	Pillarno	12	7	4	0	3	23	14
7	Llaranes	12	7	3	3	1	13	8
8	Hispano B	12	7	3	3	1	12	8
9	La Caridad	11	7	3	2	2	16	10
10	Boal	10	7	3	1	3	9	14
11	Castros	7	7	2	1	4	9	9
12	Mar. Cudillero	5	7	1	2	4	9	18
13	Belmonte 2026	4	7	1	1	5	4	18
14	Raíces	3	7	1	0	6	10	19
15	La Espina	0	7	0	0	7	8	26
16	Barcia B	0	7	0	0	7	4	47

Tercera Asturfútbol G4

Resultados

Aller-C. Europa B 1-2
S. Luis-Riosa 2-1
Aboño-Ayer 2-1
Sta. Marina-Iberia 3-4
Lada Lang. B-Campomanes 3-1
Berrón B-Caudal B 1-1
Riaño-Titánico B 1-3
Lenense P. B-Llanera B 0-2

Próxima jornada

Titánico B-Berrón B
Caudal B-Lada Lang. B
C. Europa B-Riaño
Ayer-S. Luis
R. Carbayín-Lenense P. B
Iberia-Aboño
Riosa-Aller
Llanera B-Sta. Marina

	Equipo	Ptos.	J	TOTAL G	E	P	F	C
1	Sta. Marina	24	9	8	0	1	34	15
2	Caudal B	22	9	7	1	1	29	9
3	Lada Lang. B	19	8	6	1	1	28	12
4	Titánico B	19	9	6	1	2	22	13
5	Iberia	16	8	5	1	2	14	9
6	Aboño	16	9	5	1	3	23	22
7	Campomanes	14	9	4	2	3	24	15
8	Llanera B	13	8	4	1	3	22	13
9	Riaño	13	8	4	1	3	16	14
10	Ayer	12	8	4	0	4	13	14
11	S. Luis	9	9	2	3	4	12	20
12	Riosa	9	8	2	3	3	16	22
13	C. Europa B	7	9	2	1	6	8	16
14	Berrón B	5	8	1	2	5	12	16
15	Lenense P. B	5	9	1	2	6	10	21
16	R. Carbayín	1	8	0	1	7	6	30
17	Aller	1	8	0	1	7	5	33

División Honor Juvenil

Resultados

Compostela-**Real Avilés** 4-0
Lugo-Deportivo 0-1
TSK Roces-Celta 2-4
Marina Sport -Bansander 2-2
Victoria-Racing 1-7
Val Miñor-Ural 1-0
Gimnástica-Solares 2-3
Real Oviedo-Sporting 0-0

Próxima jornada

Racing-Compostela
Real Avilés-TSK Roces
Celta-Marina Sport
Bansander-Lugo
Deportivo-Val Miñor
Ural-Gimnástica
Solares-**Real Oviedo**
Sporting-Victoria

	Equipo	Ptos.	J	TOTAL G	E	P	F	C
1	Celta	25	9	8	1	0	27	4
2	Deportivo	24	9	8	0	1	24	5
3	Lugo	20	9	6	2	1	18	8
4	Sporting	18	9	5	3	1	23	14
5	Racing	17	9	5	2	2	24	13
6	Real Oviedo	17	9	5	2	2	15	7
7	Val Miñor	16	9	5	1	3	17	12
8	Ural	14	9	4	2	3	15	14
9	Compostela	12	9	4	0	5	16	18
10	Real Avilés	8	9	2	2	5	9	17
11	Victoria	7	9	2	1	6	11	25
12	Solares	6	9	1	3	5	4	16
13	TSK Roces	5	9	1	2	6	11	18
14	Gimnástica	5	9	1	2	6	10	21
15	Marina Sport	4	9	0	4	5	7	22
16	Bansander	4	9	1	1	7	5	22

Liga Nacional Juvenil

Resultados

Inmaculada-Covadonga 1-1
Sporting B-Alcázar 3-0
Llano 2000-TSK Roces B 5-1
Caudal-At. Avilés 2-4
Juv. Estadio-Lealtad 4-1
Langreo-Codema 2-0
Mosconia-Romanón 4-3
Veriña-Real Oviedo B 1-2
Grujoan-Astur 0-0

Próxima jornada

Codema-Veriña
TSK Roces B-Sporting B
Real Oviedo B-Caudal
At. Avilés-Grujoan
Covadonga-Langreo
Lealtad-Llano 2000
Alcázar-Mosconia
Astur-Juv. Estadio
Romanón-Inmaculada

	Equipo	Ptos.	J	TOTAL G	E	P	F	C
1	Llano 2000	22	9	7	1	1	38	13
2	Astur	20	8	6	2	0	24	9
3	Langreo	20	9	6	2	1	26	17
4	Juv. Estadio	19	9	6	1	2	26	16
5	Real Oviedo B	16	9	4	4	1	20	9
6	Mosconia	16	9	5	1	3	19	17
7	TSK Roces B	14	9	4	2	3	16	17
8	Sporting B	13	9	4	1	4	13	13
9	Lealtad	12	9	3	3	3	20	21
10	Inmaculada	11	9	2	5	2	14	13
11	At. Avilés	10	9	3	1	5	15	16
12	Codema	10	9	3	1	5	8	20
13	Covadonga	8	9	2	2	5	14	18
14	Veriña	7	9	2	1	6	12	24
15	Caudal	6	9	1	3	5	14	22
16	Alcázar	6	9	1	3	5	8	20
17	Romanón	5	9	1	2	6	13	29
18	Grujoan	5	8	0	5	3	10	16

Primera Juvenil

Resultados

Llanes-Llano 2000 B 1-1
Vallobín-Hnos. Llana 1-0
Asunción-Llanera 1-3
S. Ignacio-M. Rubio 2-3
Arenal-Grujoan B 2-3
V. Pravia-La Braña 5-5
Covadonga B-San Claudio 3-2
Los Campos-A. Alcava 3-4
Astur B-Andés 3-3

Próxima jornada

Andés-Covadonga B
Hnos. Llana-Los Campos
Llanera-A. Alcava
Asunción-Astur B
Llano 2000 B-S. Ignacio
M. Rubio-Arenal
San Claudio-V. Pravia
La Braña-Llanes
Grujoan B-Vallobín

	Equipo	Ptos.	J	TOTAL G	E	P	F	C
1	M. Rubio	22	8	7	1	0	31	10
2	A. Alcava	19	8	6	1	1	25	18
3	Asunción	16	8	5	1	2	23	12
4	Llanera	15	8	4	3	1	15	14
5	Astur B	14	8	4	2	2	16	13
6	Llanes	13	8	4	1	3	20	17
7	Covadonga B	12	8	3	3	2	19	14
8	Hnos. Llana	11	8	3	2	3	14	14
9	Andés	10	8	3	1	4	19	19
10	La Braña	10	8	3	1	4	21	22
11	Vallobín	10	8	3	1	4	11	13
12	Llano 2000 B	10	8	3	1	4	12	16
13	Grujoan B	10	8	3	1	4	12	23
14	Los Campos	9	8	2	3	3	16	15
15	S. Ignacio	8	8	2	2	4	20	17
16	V. Pravia	8	8	2	2	4	18	24
17	San Claudio	4	8	1	1	6	5	22
18	Arenal	1	8	0	1	7	10	24

Segunda Juvenil G1

Resultados

At. Camocha-Gijón Ind. 6-0
SJ Roces-Fresneda 2-3
M. Rubio B-Veriña B 0-1
Alcázar B-Langreo B 2-3
At. Lugones-Caudal B 1-1
Quintueles-Atlantic G. 2-0
Montevil-EF Jin 3-2
La Braña B-Cánicas 0-2

Próxima jornada

Langreo B-Quintueles
Gijón Ind.-Condal
Atlantic G.-Montevil
Caudal B-Alcázar B
Fresneda-M. Rubio B
EF Jin-At. Camocha
Veriña B-At. Lugones
Cánicas-SJ Roces

	Equipo	Ptos.	J	TOTAL G	E	P	F	C
1	At. Camocha	19	8	6	1	1	22	7
2	Condal	19	8	6	1	1	27	14
3	M. Rubio B	19	9	6	1	2	25	14
4	Quintueles	19	8	6	1	1	17	8
5	Veriña B	18	9	6	0	3	19	11
6	Montevil	17	8	5	2	1	33	17
7	Langreo B	15	8	5	0	3	27	18
8	Cánicas	14	9	4	2	3	19	14
9	EF Jin	13	8	4	1	3	25	13
10	At. Lugones	12	9	3	3	3	14	15
11	Fresneda	12	9	4	0	5	24	42
12	Gijón Ind.	10	8	3	1	4	12	18
13	Alcázar B	9	8	3	0	5	17	19
14	SJ Roces	4	9	1	1	7	10	21
15	Caudal B	4	9	1	1	7	15	27
16	La Braña B	4	9	1	1	7	8	24
17	Atlantic G.	0	8	0	0	8	6	38

Segunda Juvenil G2

Resultados

Marino-Vallobín B 3-1
Covadonga C-Los Campos B 3-6
Hispano-R. Avilés Ind. B 4-2
Astur C-At. Camocha B 5-2
Grujoan C-Avilés Std. 2-4
Llanera C-Raíces 0-3
Quirinal-Narcea 5-1
Corredoria-C. Asturiano B 0-3
Colloto-Juv. Estadio B 0-3

Próxima jornada

Narcea-Covadonga C
Raíces-Hispano
At. Camocha B-Llanera C
Avilés Std.-Quirinal
Los Campos B-Corredoria
Vallobín B-Colloto
C. Asturiano B-Marino
Juv. Estadio B-Astur C
R. Avilés Ind. B-Grujoan C

	Equipo	Ptos.	J	TOTAL G	E	P	F	C
1	Avilés Std.	23	9	7	2	0	41	14
2	Los Campos B	23	9	7	2	0	24	9
3	Marino	22	9	7	1	1	34	13
4	Quirinal	21	9	6	3	0	31	9
5	Raíces	20	9	6	2	1	27	14
6	Corredoria	16	9	5	1	3	13	14
7	Hispano	16	9	5	1	3	24	12
8	Juv. Estadio B	14	9	4	2	3	22	18
9	Narcea	13	9	3	4	2	20	20
10	C. Asturiano B	12	9	4	0	5	25	20
11	Covadonga C	12	9	4	0	5	23	20
12	Grujoan C	10	9	3	1	5	13	24
13	Colloto	8	9	2	2	5	16	20
14	R. Avilés Ind. B	8	9	2	2	5	17	26
15	Llanera C	7	9	2	1	6	15	30
16	Astur C	3	9	1	0	8	15	35
17	Vallobín B	3	9	1	0	8	12	33
18	At. Camocha B	0	9	0	0	9	10	51

Tercera Juvenil G1

Resultados

Codema B-Lloreda 3-2
Veriña C-Montevil B 1-5
La Braña C-EF Jin B 4-1
Astreos-G. Perchera 1-8
Inmaculada C-Arenal B 2-2
Int. Roces-Lealtad C 0-10
M. Rubio C-Atlantic G. B 0-0
Atl. Llano-Deva 13-0

Próxima jornada

Atlantic G. B-Lealtad C
Lloreda-Astreos
G. Perchera-Int. Roces
EF Jin B-Veriña C
Deva-Codema B
Arenal B-Atl. Llano
Montevil B-Inmaculada C
M. Rubio C-La Braña C

	Equipo	Ptos.	J	TOTAL G	E	P	F	C
1	Atl. Llano	18	6	6	0	0	44	8
2	Inmaculada C	16	6	5	1	0	34	5
3	Codema B	16	6	5	1	0	34	10
4	La Braña C	15	6	5	0	1	19	7
5	Arenal B	10	6	3	1	2	25	11
6	Lealtad C	10	6	3	1	2	21	9
7	Montevil B	10	6	3	1	2	19	14
8	Lloreda	9	6	3	0	3	22	10
9	M. Rubio C	9	5	3	0	2	20	9
10	EF Jin B	7	6	2	1	3	15	20
11	Astreos	6	6	2	0	4	13	29
12	G. Perchera	4	6	1	1	4	13	21
13	Atlantic G. B	3	5	1	0	4	12	34
14	Deva	3	6	1	0	5	6	38
15	Veriña C	1	6	0	1	5	7	31
16	Int. Roces	0	6	0	0	6	5	53

Tercera Juvenil G2

Resultados

Montevil C-EF Mareo 4-0
Piloñesa-San Jorge 9-1
Ribadesella-Romanón C 2-2
Lealtad B-Atl. Llano B 0-0
Asunción B-Lada Lang. 1-4
Lloreda B-Astreos B 3-0
Llanes B-Inmaculada B 5-1

Próxima jornada

Lealtad B-Ribadesella
Romanón C-Lloreda B
Atl. Llano B-San Jorge
Astreos B-Asunción B
Lada Lang.-Llanes B
EF Mareo-Piloñesa
Inmaculada B-Victoria B

	Equipo	Ptos.	J	TOTAL G	E	P	F	C
1	Lada Lang.	18	6	6	0	0	23	7
2	Montevil C	14	6	4	2	0	22	5
3	Llanes B	13	5	4	1	0	14	2
4	Piloñesa	13	6	4	1	1	21	9
5	Romanón C	10	6	3	1	2	18	7
6	Lealtad B	10	5	3	1	1	13	7
7	Lloreda B	10	5	3	1	1	10	6
8	Victoria B	9	5	3	0	2	10	7
9	Inmaculada B	7	6	2	1	3	11	17
10	Ribadesella	5	5	1	2	2	12	10
11	EF Mareo	4	6	1	1	4	4	10
12	Atl. Llano B	4	6	1	1	4	4	19
13	San Jorge	3	6	1	0	5	7	27
14	Asunción B	0	5	0	0	5	7	15
15	Astreos B	0	6	0	0	6	5	33

Tercera Juvenil G3

Resultados

S. Fernando-Berrón B 8-0
San Claudio C-Raíces C 2-5
C. Asturiano C-Lloreda C 3-2
Vetusta B-Navarro Al 3-1
Llanera B-Llaranes 3-1
V. Avilés-Bosco 1-2
Hispano B-Beryma B 4-1

Próxima jornada

Lloreda C-Vetusta B
Navarro Al-San Claudio C
Berrón B-V. Avilés
Beryma B-S. Fernando
Llaranes-C. Asturiano C
Bosco-Llanera B
La Carisa-Hispano B

	Equipo	Ptos.	J	TOTAL G	E	P	F	C
1	Bosco	16	6	5	1	0	32	3
2	Hispano B	16	6	5	1	0	32	5
3	S. Fernando	15	6	5	0	1	37	3
4	Raíces C	12	6	4	0	2	23	6
5	Vetusta B	12	5	4	0	1	18	3
6	V. Avilés	10	6	3	1	2	18	10
7	La Carisa	10	5	3	1	1	18	22
8	San Claudio C	7	5	2	1	2	21	11
9	Navarro Al	6	6	2	0	4	9	17
10	C. Asturiano C	6	5	2	0	3	6	11
11	Beryma B	4	5	1	1	3	10	22
12	Lloreda C	3	6	1	0	5	21	23
13	Berrón B	3	5	1	0	4	4	22
14	Llanera B	3	6	1	0	5	11	55
15	Llaranes	0	6	0	0	6	7	54

Tercera Juvenil G4

Resultados

Bosco B-Vegadeo 2-2
Luarca-Quirinal B 7-1
Pto. Vega-Navia 4-3
Beryma-Los Campos C 8-1
Valdés At.-Tapia 3-2
Corredoria C-V. Pravia B 0-1
Hnos. Llana B-La Caridad 3-3

Próxima jornada

La Caridad-Valdés At.
Tapia-Pto. Vega
Navia-Corredoria C
Vegadeo-Luarca
V. Pravia B-Bosco B
Quirinal B-Beryma
Raíces B-Hnos. Llana B

	Equipo	Ptos.	J	TOTAL G	E	P	F	C
1	Hnos. Llana B	14	6	4	2	0	28	7
2	Luarca	13	5	4	1	0	23	5
3	Vegadeo	13	6	4	1	1	15	14
4	Pto. Vega	12	6	4	0	2	16	9
5	La Caridad	11	5	3	2	0	14	7
6	Quirinal B	9	6	3	0	3	19	22
7	Bosco B	7	5	2	1	2	13	9
8	Beryma	7	5	2	1	2	16	15
9	Raíces B	6	5	2	0	3	7	10
10	Navia	6	6	2	0	4	15	19
11	V. Pravia B	6	6	2	0	4	9	14
12	Los Campos C	6	6	2	0	4	15	23
13	Valdés At.	6	6	2	0	4	14	23
14	Tapia	5	5	1	2	2	6	8
15	Corredoria C	0	6	0	0	6	7	32

Tercera Juvenil G5

Resultados

Caudal C-San Esteban 4-6
Lada Lang. B-Riaño 8-0
L'Entregu-Ujo 2-0
Turón-Condal B 3-3
Berrón-Esc. Nava 2-4
Ayer-S. Martín 4-4
Romanón B-Lenense P. 5-1

Próxima jornada

S. Martín-Lada Lang. B
A. Alcava B-L'Entregu
Esc. Nava-Romanón B
Ujo-Caudal C
Condal B-Ayer
San Esteban-Turón
Riaño-Berrón

	Equipo	Ptos.	J	TOTAL G	E	P	F	C
1	Esc. Nava	18	6	6	0	0	32	9
2	Romanón B	13	5	4	1	0	14	6
3	L'Entregu	12	6	4	0	2	16	11
4	Lada Lang. B	10	5	3	1	1	19	11
5	Condal B	10	6	3	1	2	14	11
6	Lenense P.	10	6	3	1	2	16	16
7	Caudal C	9	6	3	0	3	19	17
8	A. Alcava B	9	5	3	0	2	15	14
9	Turón	8	6	2	2	2	19	16
10	S. Martín	7	6	2	1	3	17	24
11	San Esteban	6	5	2	0	3	17	16
12	Ayer	4	6	1	1	4	17	29
13	Berrón	3	5	1	0	4	13	15
14	Riaño	3	6	1	0	5	15	34
15	Ujo	0	5	0	0	5	4	18

Tercera Juvenil G6

Resultados

Salas-Grujoan D 2-0
Juvencia-Juv. Estadio C 4-1
Mosconia B-Corredoria B 3-0
Efro-Vetusta 1-1
Prados SJ-Beryma C 6-2
Pumarín-C. Asturiano 1-2

Próxima jornada

Vetusta-Pumarín
Juv. Estadio C-Mosconia B
Prados SJ-Colloto B
Beryma C-Corredoria B
C. Asturiano-Salas
Grujoan D-Tineo

	Equipo	Ptos.	J	TOTAL G	E	P	F	C
1	Juvencia	16	6	5	1	0	28	9
2	Vetusta	13	5	4	1	0	27	4
3	Efro	13	5	4	1	0	21	5
4	Tineo	12	5	4	0	1	17	9
5	Salas	12	5	4	0	1	11	6
6	Mosconia B	9	6	3	0	3	23	12
7	C. Asturiano	9	5	3	0	2	13	11
8	Grujoan D	7	5	2	1	2	18	10
9	Juv. Estadio C	6	6	2	0	4	16	22
10	Corredoria B	4	6	1	1	4	8	14
11	Prados SJ	3	4	1	0	3	8	22
12	Pumarín	1	5	0	1	4	5	17
13	Colloto B	0	4	0	0	4	4	24
14	Beryma C	0	5	0	0	5	6	40

Fútbol Sala | 2ª División B

Resultados

Stellae-Deporcyl 3-0
R. Mieres-Xove 8-3
5 Coruña-Benavente 2-2
Albense-Camposala 2-1
Lugo-Ribeira 3-1
T. Galván-Noia 6-0
Zamora-O Esteo 4-5
Salamanca-Vilalva 5-3

Próxima jornada

Stellae-**R. Mieres**
Xove-5 Coruña
Benavente-Albense
Camposala-Lugo
Ribeira-T. Galván
Noia-Zamora
O Esteo-Salamanca
Deporcyl-Vilalva

	Equipo	Ptos.	J	TOTAL G	E	P	F	C
1.	Benavente	19	8	6	1	1	46	29
2.	O Esteo	18	8	6	0	2	34	26
3.	T. Galván	15	8	5	0	3	30	17
4.	5 Coruña	14	8	4	2	2	32	27
5.	Xove	13	8	4	1	3	34	38
6.	Albense	13	8	4	1	3	22	30
7.	Salamanca	12	8	3	3	2	34	26
8.	**R. Mieres**	**12**	**8**	**4**	**0**	**4**	**31**	**39**
9.	Noia	11	8	3	2	3	27	29
10.	Stellae	10	8	3	1	4	32	26
11.	Deporcyl	10	8	3	1	4	21	22
12.	Camposala	10	8	3	1	4	22	26
13.	Lugo	9	8	2	3	3	18	23
14.	Ribeira	7	8	2	1	5	21	28
15.	Zamora	5	8	1	2	5	25	30
16.	Vilalva	4	8	1	1	6	27	40

Fútbol Sala | 1ª División Femenina

Resultados

Alcantarilla-Navalcarnero 2-5
Estrela-Ceuta 2-1
Alcorcón-Roldán 6-7
Ourense-Móstoles 4-6
Pescamar-Les Corts 4-2
Gaitero Rodiles-Guadalcacín ... 3-4
Zaragoza-Melilla 3-8
Castro-Torcal 3-1

Próxima jornada

Ceuta-Ourense
Guadalcacín-Estrela
Roldán-Pescamar
Torcal-Alcorcón
Móstoles-Les Corts
Navalcarnero-Castro
Zaragoza-Alcantarilla
Melilla-**Gaitero Rodiles**

	Equipo	Ptos.	J	TOTAL G	E	P	F	C
1.	Melilla	21	7	7	0	0	29	12
2.	Castro	19	7	6	1	0	24	9
3.	Navalcarnero	18	7	6	0	1	36	13
4.	Roldán	18	7	6	0	1	31	20
5.	Pescamar	14	7	4	2	1	29	12
6.	Móstoles	10	7	3	1	3	22	27
7.	Alcantarilla	9	7	3	0	4	18	19
8.	Ourense	9	7	3	0	4	21	24
9.	Estrela	8	7	2	2	3	10	13
10.	Alcorcón	7	7	2	1	4	22	22
11.	Torcal	7	7	2	1	4	17	21
12.	Les Corts	6	7	2	0	5	9	15
13.	Guadalcacín	6	7	2	0	5	12	20
14.	**Gaitero Rodiles**	**6**	**7**	**2**	**0**	**5**	**16**	**29**
15.	Ceuta	5	7	1	2	4	10	23
16.	Zaragoza	0	7	0	0	7	10	37

Fútbol Sala | 2ª División Femenina

Resultados

Vilalba-Muslera 2-0
Segosala-Meigas 1-4
Burela-**Gaitero Rodiles** 2-1
Ferrol-Teidaya 7-0
Arnoia-Mioño 6-2
Bembrive-Txantrea 3-2
Marín-Lacturale 10-0
Juventud-Gran Canaria 0-4

Próxima jornada

Vilalba-Segosala
Meigas-Burela
Gaitero Rodiles-Ferrol
Teidaya-Arnoia
Txantrea-Marín
Lacturale-Juventud
Muslera-Gran Canaria
Mioño-Bembrive

	Equipo	Ptos.	J	TOTAL G	E	P	F	C
1.	Vilalba	24	8	8	0	0	30	11
2.	Marín	22	8	7	1	0	52	14
3.	Ferrol	19	8	6	1	1	42	16
4.	Arnoia	18	8	6	0	2	45	25
5.	Burela	18	8	6	0	2	20	17
6.	Bembrive	15	8	4	3	1	30	17
7.	Segosala	14	8	4	2	2	93	15
8.	Meigas	13	8	4	1	3	25	16
9.	Txantrea	10	8	3	1	4	19	19
10.	Gran Canaria	10	8	3	1	4	19	22
11.	Muslera	6	8	2	0	6	12	24
12.	Mioño	5	8	1	2	5	16	33
13.	Juventud	4	8	1	1	6	6	48
14.	Teidaya	4	8	1	1	6	15	96
15.	**Gaitero Rodiles**	**1**	**8**	**0**	**1**	**7**	**13**	**38**
16.	Lacturale	1	8	0	1	7	14	40

Fútbol Sala | Tercera División

Resultados

D. Laviana-A. Manzaneda 13-2
A. Soto Barco-Gijon Playas 3-3
Infiesto-Rodiles 8-1
San Cucao-C. Valdés 5-1
Salinas-Aviles Sport 7-3
Alto Aller-Rompiente 5-2
Isla Siero-Txamon Oviedo 4-6
Santa Cruz-L. Rangers 1-7

Próxima jornada

Rodiles-Isla Siero
Aviles Sport-Santa Cruz
L. Rangers-A. Soto Barco
C. Valdés-Salinas
Rompiente-Infiesto
D. Laviana-San Cucao
A. Manzaneda-Txamon Oviedo
Gijon Playas-Alto Aller

	Equipo	Ptos.	J	TOTAL G	E	P	F	C
1	Infiesto	15	6	5	0	1	31	16
2	San Cucao	14	6	4	2	0	36	18
3	L. Rangers	13	6	4	1	1	25	11
4	D. Laviana	12	6	4	0	2	35	23
5	Salinas	11	6	3	2	1	36	21
6	Txamon Oviedo	11	6	3	2	1	29	25
7	Alto Aller	10	6	3	1	2	26	24
8	Aviles Sport	10	6	3	1	2	23	21
9	Isla Siero	9	6	3	0	3	26	23
10	Rompiente	8	6	2	2	2	27	26
11	A. Soto Barco	5	6	1	2	3	21	22
12	Santa Cruz	5	6	1	2	3	18	29
13	Gijon Playas	5	6	1	2	3	22	35
14	Rodiles	4	6	1	1	4	16	36
15	C. Valdés	1	6	0	1	5	18	30
16	A. Manzaneda	1	6	0	1	5	16	45

Fútbol Sala | 1ª Astursala

Resultados

Boliches B-Pichuchos 2-3
Los Coyanes-Futsal Mieres 10-3
5 As-Villa De Tineo 4-3
P. B. Turón-D. Laviana B 6-3
Mieresala-Gim. Caborana 9-4
La Arena-Teverga 2-7
G. Perchera-Astur E-Bikes 6-6

Próxima jornada

Futsal Mieres-D. Laviana B
Gim. Caborana-G. Perchera
Los Coyanes-Proaza
Astur E-Bikes-Boliches B
Teverga-P. B. Turón
Villa De Tineo-La Arena
Pichuchos-5 As

	Equipo	Ptos.	J	TOTAL G	E	P	F	C
1	G. Perchera	16	6	5	1	0	36	18
2	Mieresala	15	6	5	0	1	51	19
3	5 As	13	6	4	1	1	31	20
4	Teverga	12	6	4	0	2	34	20
5	Gim. Caborana	12	5	4	0	1	33	23
6	Astur E-Bikes	10	5	3	1	1	36	29
7	P. B. Turón	10	6	3	1	2	27	24
8	La Arena	9	6	3	0	3	28	32
9	Los Coyanes	6	5	2	0	3	23	21
10	Boliches B	6	6	2	0	4	28	34
11	Pichuchos	6	5	2	0	3	18	25
12	Villa De Tineo	6	6	2	0	4	17	24
13	D. Laviana B	3	6	1	0	5	19	45
14	Futsal Mieres	0	5	0	0	5	16	38
15	Proaza	0	5	0	0	5	11	36

Fútbol Sala | 2ª Astursala G1

Resultados

G. At. Lugones-G. Perchera B 3-1
L. Rangers B-Mieresala B 6-2
R. Langreano-El Penote 3-1
Plaza Najosa-R. Mieres B 9-1
Gijon Playas B-Alto Aller B 3-1
KM0-Isla Siero B 3-5
A. Manzaneda B-Corredoria 1-3

Próxima jornada

Monsacro-Mos.-KM0
Alto Aller B-G. At. Lugones
R. Mieres B-A. Manzaneda B
El Penote-Gijon Playas B
G. Perchera B-L. Rangers B
Isla Siero B-R. Langreano
Mieresala B-Plaza Najosa

	Equipo	Ptos.	J	TOTAL G	E	P	F	C
1	G. At. Lugones	18	6	6	0	0	27	7
2	Gijon Playas B	18	6	6	0	0	25	5
3	R. Langreano	18	6	6	0	0	21	6
4	L. Rangers B	11	5	3	2	0	14	6
5	El Penote	9	5	3	0	2	10	10
6	Isla Siero B	9	5	3	0	2	18	19
7	Monsacro-Mos.	6	5	2	0	3	16	16
8	Plaza Najosa	6	5	2	0	3	14	14
9	G. Perchera B	6	6	2	0	4	10	10
10	Alto Aller B	6	6	2	0	4	14	17
11	Corredoria	6	6	2	0	4	12	15
12	KM0	6	6	2	0	4	10	16
13	R. Mieres B	4	6	1	1	4	7	23
14	A. Manzaneda B	1	5	0	1	4	5	17
15	Mieresala B	0	6	0	0	6	6	28

Fútbol Sala | 2ª Astursala G2

Resultados

C. S. Cucao B-Caseras 9-0
Quirós-A. Soto Barco B 4-2
Boal-Las Regueras 5-2
Río Nonaya-Navia 2-5
Somiedo-C. Glaciar 2-5
As Figueiras-B. La Folleca 1-8
Los Campos-CO Lugo 5-1

Próxima jornada

Caseras-Río Nonaya
Las Regueras-As Figueiras
C. Glaciar-Quirós
Muros Bal.-C. S. Cucao B
CO Lugo-Boal
Navia-Somiedo
A. Soto Barco B-Los Campos

	Equipo	Ptos.	J	TOTAL G	E	P	F	C
1	Quirós	16	6	5	1	0	30	11
2	C. S. Cucao B	15	6	5	0	1	32	9
3	B. La Folleca	15	6	5	0	1	35	18
4	Navia	13	5	4	1	0	15	7
5	C. Glaciar	10	6	3	1	2	19	18
6	Los Campos	9	5	3	0	2	20	12
7	A. Soto Barco B	9	6	3	0	3	16	14
8	CO Lugo	9	6	3	0	3	25	33
9	Muros Bal.	8	5	2	2	1	15	10
10	As Figueiras	7	5	2	1	2	9	19
11	Boal	5	5	1	2	2	16	18
12	Somiedo	3	6	1	0	5	20	29
13	Las Regueras	3	6	1	0	5	13	33
14	Río Nonaya	0	6	0	0	6	15	29
15	Caseras	0	5	0	0	5	5	25

Baloncesto ACB

● Juegan playoff por título ● Descenso

Resultados

Manresa-Obradoiro 100-99
Girona-Bilbao 92-87
Lleida-Baskonia 93-98
Barça-Rio Breogán 99-91
Burgos-Valencia 93-100
Tenerife-Joventut 80-74
Zaragoza-Unicaja 96-91
Coruña-Andorra 103-100
Real Madrid-Murcia 90-71

Próxima jornada

Rio Breogán-Burgos
Andorra-Tenerife
Joventut-Zaragoza
Lleida-Manresa
Valencia-Coruña
Unicaja-Girona
Barça-Obradoiro
Bilbao-Murcia
Baskonia-Real Madrid

	Equipo	J	TOTAL G	P	F	C
1.	Real Madrid	7	7	0	744	597
2.	Valencia	7	5	2	694	616
3.	Baskonia	7	5	2	665	590
4.	Tenerife	7	5	2	607	553
5.	Zaragoza	7	5	2	648	614
6.	Barça	7	5	2	681	661
7.	Rio Breogán	7	4	3	719	691
8.	Bilbao	7	4	3	644	648
9.	Girona	7	4	3	635	681
10.	Unicaja	7	3	4	621	603
11.	Murcia	7	3	4	631	653
12.	Obradoiro	7	3	4	632	676
13.	Coruña	7	3	4	643	699
14.	Joventut	7	2	5	625	629
15.	Burgos	7	2	5	621	625
16.	Andorra	7	1	6	607	682
17.	Lleida	7	1	6	650	739
18.	Manresa	7	1	6	606	716

Baloncesto | 1ª FEB

● Sube liga ACB ● Playoff ascenso ● Descenso

Resultados

Albacete-Menorca 56-62
Alicante-Palmer Mallorca 97-93
Fibwi Mallorca-Zamora 79-92
Fuenlabrada-Ourense 84-86
Alimerka Oviedo-Córdoba 70-63
Palencia-Granada 72-56
Gran Canaria-Gipuzkoa 87-66
Cantabria-Movistar 73-71
Insolac-Burgos 73-75

Próxima jornada

Alicante-Fibwi Mallorca
Menorca-**Alimerka Oviedo**
Palmer Mallorca-Albacete
Burgos-Gran Canaria
Córdoba-Fuenlabrada
Granada-Movistar
Gipuzkoa-Cantabria
Ourense-Insolac
Zamora-Palencia

	Equipo	J	TOTAL G	P	F	C
1.	Alicante	7	7	0	639	537
2.	Movistar	7	6	1	617	522
3.	Palencia	7	6	1	574	507
4.	Gran Canaria	7	5	2	624	532
5.	Cantabria	7	5	2	569	547
6.	Ourense	7	4	3	595	582
7.	Palmer Mallorca	7	4	3	612	605
8.	Granada	7	4	3	536	545
9.	**Alimerka Oviedo**	**7**	**4**	**3**	**566**	**591**
10.	Insolac	7	3	4	531	535
11.	Zamora	7	3	4	547	566
12.	Albacete	7	3	4	556	588
13.	Córdoba	7	2	5	494	533
14.	Burgos	7	2	5	600	643
15.	Gipuzkoa	7	2	5	541	632
16.	Fuenlabrada	7	1	6	543	569
17.	Menorca	7	1	6	482	532
18.	Fibwi Mallorca	7	1	6	558	618

Baloncesto | 3ª FEB

● Fase de ascenso ● Eliminatoria ascenso ● Descenso

Resultados

Sigaltec-Chantada 48-67
Calvo-**Okticket Círculo** 78-100
Usal Meins-Novobasket 87-71
Villa de Mieres-Caja Rural ... 107-92
Santo Domingo-Ulla Oil 92-67
Uni. Oviedo-Marín 65-109
Recoletas-Culleredo 101-63

Próxima jornada

Chantada-Culleredo
Marín-Recoletas
Ulla Oil-**Uni. Oviedo**
Caja Rural-Santo Domingo
Novobasket-**Villa de Mieres**
Okticket Círculo-Usal Meins
Sigaltec-Calvo

	Equipo	J	TOTAL G	P	F	C
1.	**Okticket Círculo**	**6**	**6**	**0**	**591**	**394**
2.	Marín	6	6	0	540	413
3.	Recoletas	6	6	0	533	429
4.	Caja Rural	6	4	2	560	504
5.	Calvo	6	3	3	529	459
6.	**Uni. Oviedo**	**6**	**3**	**3**	**525**	**538**
7.	Chantada	6	3	3	438	477
8.	Culleredo	6	3	3	422	486
9.	**Villa de Mieres**	**6**	**2**	**4**	**513**	**500**
10.	Usal Meins	6	2	4	469	469
11.	Santo Domingo	6	2	4	523	526
12.	Sigaltec	6	1	5	417	493
13.	Novobasket	6	1	5	448	583
14.	Ulla Oil	6	0	6	386	623

Baloncesto| Liga Femenina 2

● Fase de ascenso ● Descenso

Resultados

Móstoles-Isla Bonita 52-57
Cesur-Gran Canaria 85-54
Extremadura-**Abril ADBA** 76-72
El Cochinillo-Pozuelo 78-47
Alcobendas-Lanzarote 87-53
Sernova-Las Rozas 71-62
Siroko Gijón-Cortegada 45-94

Próxima jornada

Isla Bonita-Cortegada
Las Rozas-**Siroko Gijón**
Lanzarote-Sernova
Pozuelo-Alcobendas
Abril ADBA- El Cochinillo
Gran Canaria-Extremadura
Móstoles-Cesur

	Equipo	J	TOTAL G	P	F	C
1.	Isla Bonita	6	6	0	423	360
2.	Alcobendas	6	5	1	466	406
3.	Sernova	6	4	2	433	366
4.	**Abril ADBA**	**6**	**4**	**2**	**405**	**367**
5.	Extremadura	6	4	2	433	404
6.	Cortegada	6	4	2	429	407
7.	El Cochinillo	6	3	3	437	406
8.	Móstoles	6	3	3	388	366
9.	Cesur	6	3	3	415	406
10.	Las Rozas	6	2	4	368	381
11.	Gran Canaria	6	2	4	391	414
12.	Pozuelo	6	1	5	312	392
13.	Lanzarote	6	1	5	375	485
14.	**Siroko Gijón**	**6**	**0**	**6**	**386**	**501**

Balonmano| Iberdrola

Resultados

Elche-Pozuelo 29-21
Lanzarote-Morvedre 29-23
Beti-Onak-La Rioja 19-17
Málaga-**Lobas Alimerka** 29-23
Bera Bera-Granollers 31-19
Elda-Atl. Guardés 23-13
G. Canaria-Conservas Orbe ... 30-23

Próxima jornada

Elche-Lanzarote
Morvedre-Beti-Onak
La Rioja-Málaga
Lobas Alimerka-Bera Bera
Granollers-Elda
Atl. Guardés-Gran Canaria
Pozuelo-Conservas Orbe

● Fase de ascenso ● Descenso

	Equipo	Ptos.	J	TOTAL G	E	P	F	C
1.	Bera Bera	14	8	7	0	1	224	180
2.	Elche	14	8	7	0	1	193	164
3.	Málaga	12	8	6	0	2	205	163
4.	Elda	12	8	6	0	2	191	174
5.	Beti-Onak	11	8	5	1	2	193	178
6.	Atl. Guardés	11	8	5	1	2	182	168
7.	Gran Canaria	8	8	4	0	4	218	208
8.	La Rioja	8	7	4	0	3	154	154
9.	Morvedre	6	8	3	0	5	168	185
10.	Lanzarote	4	8	2	0	6	192	205
11.	Granollers	4	8	2	0	6	171	205
12.	Conservas Orbe	4	8	2	0	6	173	209
13.	**Lobas Alimerka**	**2**	**7**	**1**	**0**	**6**	**144**	**169**
14.	Pozuelo	0	8	0	0	8	167	213

Balonmano| Honor Plata Masc.

● Fase de ascenso ● Descenso

Resultados

Alicante-**Confia Oviedo** 28-26
Santander-Antequera 35-28

Próxima jornada

Barça Atletic-Zamora
Coruña-Guadalajara
Quireza-Burgos
Huesca-Trasmapi
Confia Oviedo-Benidorm
Antequera-Alicante
Anaitasuna-Santander
Zaragoza-Zarautz

	Equipo	Ptos.	J	TOTAL G	E	P	F	C
1.	Huesca	14	8	7	0	1	267	244
2.	Coruña	13	8	6	1	1	242	224
3.	Anaitasuna	12	8	6	0	2	257	223
4.	Barça Atletic	11	8	5	1	2	270	250
5.	**Confia Oviedo**	**11**	**9**	**5**	**1**	**3**	**250**	**239**
6.	Guadalajara	11	8	5	1	2	238	235
7.	Santander	10	9	5	0	4	279	275
8.	Benidorm	8	8	3	2	3	238	224
9.	Burgos	8	7	3	2	2	209	199
10.	Quireza	8	8	4	0	4	225	233
11.	Trasmapi	7	8	2	3	3	223	230
12.	Alicante	7	8	3	1	4	228	240
13.	Antequera	4	9	2	0	7	250	280
14.	Zamora	3	8	1	1	6	221	250
15.	Zaragoza	2	8	1	0	7	203	238
16.	Zarautz	1	8	0	1	7	244	260

Balonmano| Honor Plata Fem.

● Fase de ascenso ● Descenso

Resultados

Camargo-Bera Bera 31-24
Aiala-Replasa 25-22
Sustatuz-Toper BM 27-33
Basauri-**Lobas Alimerka** 30-17
Balomano Gijón-Loyola 33-29
Berango-Malkaitz 28-21
Eibar-Etxebarri 23-24

Próxima jornada

Camargo-Aiala
Replasa-Sustatuz
Toper BM-Basauri
Lobas Alimerka-**Balomano Gijón**
Loyola-Berango
Malkaitz-Eibar
Bera Bera-Etxebarri

	Equipo	Ptos.	J	TOTAL G	E	P	F	C
1.	Toper BM	12	6	6	0	0	181	130
2.	Sustatuz	10	6	5	0	1	163	145
3.	Etxebarri	9	6	4	1	1	159	159
4.	Basauri	8	6	4	0	2	175	145
5.	**Balomano Gijón**	**8**	**6**	**4**	**0**	**2**	**177**	**161**
6.	Aiala	7	6	3	1	2	134	131
7.	Replasa	6	6	3	0	3	169	152
8.	Loyola	5	6	2	1	3	154	165
9.	Eibar	4	6	2	0	4	157	144
10.	Malkaitz	4	6	2	0	4	129	146
11.	Bera Bera	4	6	2	0	4	143	176
12.	Camargo	3	6	1	1	4	144	155
13.	Berango	2	6	1	0	5	146	176
14.	**Lobas Alimerka**	**2**	**6**	**1**	**0**	**5**	**126**	**172**

Balonmano| 1.ª Mas B

Resultados

La Salle-Camargo 33-22
Soria-Torrelavega 27-26
Salamanca-Lafuente 21-28
Center Princip.-Egido 19-17
Sariegos-Astillero 35-26
G.C.Covadonga-Horizonte 35-36
Sanse-Recoletas 41-33
Royal Pr. Gijón-Alcobendas .. 34-28

Próxima jornada

La Salle-Soria
Torrelavega-Salamanca
Lafuente-**Center Princip.**
Egido-Sariegos
Astillero-**G.C.Covadonga**
Horizonte-Sanse
Recoletas-**Royal Pr. Gijón**
Camargo-Alcobendas

● Fase de ascenso Plata ● Descenso

	Equipo	Ptos.	J	TOTAL G	E	P	F	C
1.	Torrelavega	14	8	7	0	1	253	202
2.	Soria	14	8	6	2	0	248	214
3.	Sanse	13	8	6	1	1	281	236
4.	**Royal Pr. Gijón**	**13**	**8**	**6**	**1**	**1**	**267**	**229**
5.	**Horizonte**	**12**	**8**	**6**	**0**	**2**	**271**	**205**
6.	Alcobendas	12	8	5	2	1	255	206
7.	Sariegos	10	8	5	0	3	263	248
8.	La Salle	8	8	4	0	4	228	238
9.	Recoletas	7	8	3	1	4	261	261
10.	Lafuente	6	8	3	0	5	216	226
11.	Egido	6	8	3	0	5	214	228
12.	Astillero	6	8	3	0	5	239	263
13.	**G.C.Covadonga**	**5**	**8**	**2**	**1**	**5**	**256**	**267**
14.	**Center Princip.**	**2**	**8**	**1**	**0**	**7**	**186**	**239**
15.	Camargo	0	8	0	0	8	218	277
16.	Salamanca	0	8	0	0	8	174	291

TENIS

Alcaraz gana el torneo maldito

El deportista murciano conquista por primera vez el Masters 1000 de París, que solo registraba un triunfo español, tras superar al estadounidense Ben Shelton en una gran final

ALBERT BRIVA

A Nadal se le resistió toda su carrera, a Federer le costó dios y ayuda levantar uno y solo David Ferrer (2012) fue capaz de triunfar en toda la historia del tenis español en un Masters 1000 de París que ahora también tiene a Carlos Alcaraz en su palmarés. El murciano, que siempre había sufrido derrotas inesperadas en la capital francesa, pudo levantar un título siempre complicado superando a la final al estadounidense Ben Shelton (6-7 (5) y 5-7) que sirvió también para firmar la revancha de lo sucedido en el pasado US Open.

De Bercy a La Defense, el último Masters 1000 de la temporada era para todos un reto mayúsculo de asumir, hasta tal punto que el tenis español esperaba un finalista desde hacía trece años, cuando David Ferrer sucumbió en busca de repetir título. Una maldición que rompió, no sin pasarlo mal, un Alcaraz que suma cinco títulos en su año más complicado en el circuito.

El tercero desde su regreso tras la lesión en la muñeca y el segundo consecutivo tras imponerse en Viena la pasada semana. Sin duda, saldada la cuenta pendiente que tenía el murciano con el tramo final de temporada en los años anteriores y las mejores sensaciones posibles para afrontar las ATP Finals y la Copa Davis.

Al igual que en el US Open, donde Shelton frenó el camino de Alcaraz en cuartos, el partido fue una montaña rusa de emociones y de intercambio de sensaciones, en el que esta vez fue el murciano quien supo lidiarlo mejor.

Fue quien más sufrió en el primer set salvando hasta seis bolas de rotura por las solo dos de Shelton. Sin un solo break, el parcial se decidió en el desempate, donde la historia fue bien distinta. Los saques perdieron fuerza y en nueve de los doce puntos se impuso el resto. Los errores y los nervios se apoderaron del juego y en ello Alcaraz fue quien mejor supo encontrar oro y llevarse el premio gordo para apuntarse el set.

Christophe Petit Tesson / Efe

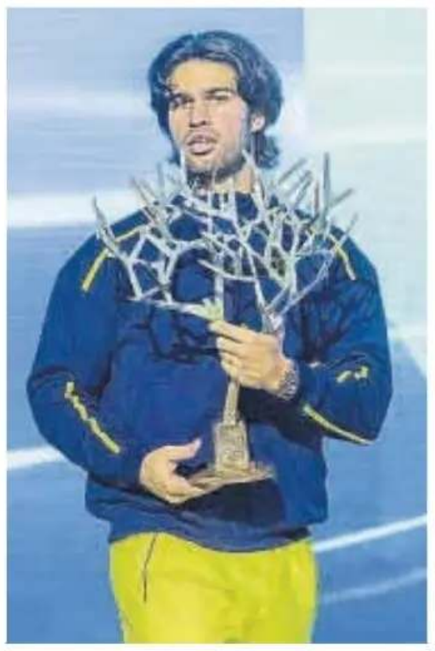

Carlos Alcaraz, con el trofeo logrado en París.

Pese al golpe recibido, Shelton no se vino abajo y, tras aguantar la presión de servir siempre por detrás, golpeó rompiendo el saque de Alcaraz y poniendo al español contra las cuerdas. Pese a ello y pese a confirmar la ventaja, vio cómo del 4-2 se pasó al 4-5 y de ahí al 5-7 con una última rotura de Alcaraz a las puertas de un nuevo tie break para firmar la revancha deseada.

Triunfo con morbo

Una victoria que además tiene otro significado tras el anuncio de Shelton de la incorporación de Juan Carlos Ferrero en su equipo a partir de 2027. Ferrero, que hasta el año pasado era el entrenador de Carlos Alcaraz. Morbo a banda, un triunfo de gran calibre para llevarse un trofeo que se le había resistido siempre y donde nunca había conseguido brillar con su nivel habitual. Espinita sacada y otro título en sus vitrinas, donde ya solo restan de los Masters 1000 los de Shanghái y Canadá. ■

Resultados y clasificaciones

Hockey| Liga Iberdrola

Resultados

San Cugat-Esneca....1-2
Manlleu-Bembibre....4-3
Voltegra-**Telecable**....1-2
Mataró-Raxoi....2-1
Vila Sana-Lleidanet HC....6-1
Generali-Marineda....0-1
Orkla-Cerdanyola....1-1

Equipo	Ptos.	J	TOTAL G	E	P	F	C
1. Vila Sana	6	2	2	0	0	7	1
2. Telecable	**6**	**2**	**2**	**0**	**0**	**7**	**3**
3. Mataró	6	2	2	0	0	4	1
4. Manlleu	4	2	1	1	0	6	5
5. San Cugat	3	2	1	0	1	5	5
6. Marineda	3	2	1	0	1	4	4
7. Voltegra	3	2	1	0	1	4	4
8. Esneca	3	2	1	0	1	2	2
9. Cerdanyola	2	2	0	2	0	3	3
10. Bembibre	1	2	0	1	1	3	4
11. Generali	1	2	0	1	1	0	1
12. Orkla	1	2	0	1	1	3	6
13. Raxoi	0	2	0	0	2	3	5
14. Lleidanet HC	0	2	0	0	2	1	8

Próxima jornada

Marineda-Manlleu
Vila Sana-San Cugat
Bembibre-Orkla
Telecable-Mataró
Lleidanet HC-Raxoi
Esneca-Generali
Cerdanyola-Voltegra

Hockey| OK Liga Plata Norte

Resultados

Oviedo Roller-Reus....1-3
Olot-CDM H. Patines....5-6
Calvo Escola-Reus....3-6
Tordera-Acordes....2-3

Equipo	Ptos.	J	TOTAL G	E	P	F	C
1. Reus	12	4	4	0	0	18	7
2. Sant Cugat	10	5	3	1	1	15	12
3. CP Congrés	10	6	3	1	2	18	19
4. Dom. Allianz	9	6	3	0	3	21	16
5. Barcelona	9	4	3	0	1	12	8
6. CDM H. Patines	9	5	3	0	2	18	19
7. Acordes	9	6	3	0	3	19	24
8. Olot	8	5	2	2	1	19	12
9. Vila-Seca	8	6	2	2	2	17	17
10. GEIEG	7	6	2	1	3	13	15
11. Oviedo Roller	**6**	**6**	**2**	**0**	**4**	**14**	**16**
12. Tordera	5	4	1	2	1	6	6
13. Calvo Escola	2	6	0	2	4	15	22
14. Jolaseta	1	5	0	1	4	9	21

Próxima jornada

Acordes-CP Congrés
Sant Cugat-Calvo Escola
Barcelona-Olot
GEIEG-Jolaseta
Vila-Seca-Dom. Allianz
Oviedo Roller-Tordera
Reus-CDM H. Patines

Hockey| OK Liga Plata Femenina

Resultados

Gatikako-Alcorcón....4-0
Tres Cantos-Berenguela....3-1
Ene O. Mieres-Las Rozas....1-1
Oviedo Roller-Alcala....4-1
Traviesas-Raspeig....2-1
Ponteareas-Virgen de E....4-3

Equipo	Ptos.	J	TOTAL G	E	P	F	C
1. Ene O. Mieres	**19**	**7**	**6**	**1**	**0**	**29**	**7**
2. Berenguela	16	7	5	1	1	44	12
3. Traviesas	15	7	5	0	2	28	16
4. Coslada	14	6	4	2	0	36	8
5. Las Rozas	14	7	4	2	1	22	7
6. Ponteareas	13	7	4	1	2	26	16
7. Tres Cantos	11	7	3	2	2	18	12
8. Santuxu	9	6	3	0	3	7	21
9. Raspeig	8	7	2	2	3	14	17
10. Virgen de E.	6	7	2	0	5	19	33
11. Oviedo Roller	**6**	**7**	**2**	**0**	**5**	**14**	**34**
12. Gatikako	4	7	1	1	5	8	29
13. Alcorcón	3	7	1	0	6	10	25
14. Alcala	0	7	0	0	7	3	41

Próxima jornada

Las Rozas-Traviesas
Berenguela-**Ene O. Mieres**
Coslada-Ponteareas
Raspeig-Santuxu
Alcala-Gatikako
Virgen de E.-**Oviedo Roller**
Alcorcón-Tres Cantos

Hockey| Bronce Masculina B

Resultados

Iruña-Urdaneta....5-6

Equipo	Ptos.	J	TOTAL G	E	P	F	C
1. Club Liceo	13	6	4	1	1	28	16
2. Mieres	**12**	**6**	**4**	**0**	**2**	**20**	**20**
3. Iruña	11	6	3	2	1	25	18
4. Telecable	**10**	**6**	**3**	**1**	**2**	**25**	**23**
5. Oleiros	10	5	3	1	1	22	20
6. Urdaneta	9	6	2	3	1	22	19
7. Oviedo Booling	**8**	**5**	**2**	**2**	**1**	**19**	**14**
8. Traviesas	8	5	2	2	1	17	15
9. Patinalón	**7**	**6**	**2**	**1**	**3**	**23**	**23**
10. CDM Hockey	6	5	1	3	1	10	11
11. Acordes	5	5	1	2	2	12	16
12. Borbolla	0	5	0	0	5	17	29
13. Compostela	0	6	0	0	6	11	27

Próxima jornada

Urdaneta-Descansa
Borbolla-Iruña
Traviesas-Compostela
Oviedo Booling-Club Liceo
Oleiros-**Mieres**
Acordes-**Telecable**
CDM Hockey-**Patinalón**

Rugby | División Honor B Masc. A

Resultados

La Única-Santander....13-50
Pasek Belenos-Aranda....81-10
Betsaide-Gaztedi....31-32
Donostia-U. Bilbao....26-45

Equipo	Ptos.	B	J	TOTAL G	E	P	F	C
1. U. Bilbao	26	2	6	6	0	0	273	123
2. Pasek Belenos	**26**	**5**	**6**	**5**	**0**	**1**	**332**	**87**
3. Gaztedi	19	2	6	4	0	2	195	169
4. Donostia	16	3	6	3	1	2	209	183
5. Cormorán	11	2	6	2	1	3	194	183
6. Betsaide	11	0	6	2	0	4	192	285
7. Aranda	4	0	6	1	0	5	88	261
7. La Única	1	1	6	0	0	6	86	278

Próxima jornada

Santander-**Pasek Belenos**
Gaztedi-Donostia
U. Bilbao-La Única
Aranda-Betsaide

Rugby | División Honor B Masc. D

Resultados

Gijón-Os Ingleses....11-15
Real Oviedo-U. de Vigo....53-5
CRAT-El Salvador....22-28

Equipo	Ptos.	B	J	TOTAL G	E	P	F	C
1. El Salvador	25	5	5	5	0	0	340	60
2. Real Oviedo	**20**	**4**	**5**	**4**	**0**	**1**	**276**	**64**
3. U. de Vigo	11	3	5	2	0	3	164	270
4. CRAT	9	1	4	2	0	2	81	111
5. Os Ingleses	4	0	5	1	0	4	70	206
6. Gijón	**1**	**1**	**4**	**0**	**0**	**4**	**40**	**260**

Próxima jornada

Gijón-Os Ingleses
Real Oviedo-U. de Vigo
CRAT-El Salvador

Voleibol | Superliga 2 Masculina GC

Resultados

Villalba-**Jovellanos**....3-0
La Laguna-Playa Madrid....3-1
Uni. Valladolid-Emevé....0-3
Rivas-Dumbría....3-2
Parla-Gupane....0-3

Equipo	Ptos.	J	TOTAL G3	G2	P1	P0	F	C
1 Emevé	17	6	6	1	0	0	18	2
2 Villalba	15	6	5	1	1	0	17	7
3 Gupane	13	6	4	0	1	1	15	6
4 Rivas	10	6	4	2	0	2	12	11
5 La Laguna	9	6	4	3	0	2	12	13
6 Dumbria	9	6	3	1	0	2	11	11
7 Jovellanos	**9**	**6**	**3**	**0**	**1**	**3**	**9**	**10**
8 Oviedo	**8**	**6**	**2**	**1**	**0**	**1**	**12**	**14**
9 Parla	9	6	2	0	3	2	10	13
10 U. Valladolid	4	6	1	0	2	4	6	12
11 Playa Madrid	3	6	1	1	1	4	8	15
12 U. Granada	3	6	1	0	1	5	5	16

Próxima jornada

Jovellanos-Gupane
Oviedo-Parla
Dumbría-Univ. Granada
Emevé-Rivas
Playa Madrid-Uni. Valladolid
Villalba-La Laguna

Voleibol | Primera División Masculina

Resultados

Jatorkide-Chamartín....3-1
Arona-**RGC Covadonga**....0-3
Las Rozas-Galdakao....3-2
Valladolid-MorenoSáez....3-2
Acenvoley-Oleiros....3-0

Equipo	Ptos.	J	TOTAL G3	G2	P1	P0	F	C
1 Jatorkide	15	6	4	1	1	0	17	7
2 Palencia	14	6	4	1	0	1	15	8
3 Valcyl	11	6	0	5	1	0	17	13
4 Acenvoley	11	6	3	0	2	1	14	10
5 Soria	10	4	2	2	0	0	12	5
6 Las Rozas	7	6	0	3	1	2	12	15
7 Oleiros	7	6	0	3	1	2	11	15
8 RGC Covadonga	**7**	**6**	**2**	**0**	**1**	**3**	**10**	**13**
9 Galdakao	6	5	1	0	3	1	9	12
10 Chamartín	5	6	1	0	2	3	10	16
11 Arona	5	5	1	0	2	2	7	12
12 Moreno Sáez	6	6	1	0	1	4	7	15

Próxima jornada

Chamartín-Oleiros
MorenoSáez-Acenvoley
Galdakao-Valladolid
RGC Covadonga-Las Rozas
CyL Palencia-Arona
Jatorkide-Soria

Voleibol | Primera División Femenina

Resultados

Salamanca-**Curtidora Uniovi**..3-1
Soria-Cuesta Piedra....1-3
Oviedo-Emevé....2-3
S. Menén.Calzada-Los Campos2-3
RGC Covadonga-AULE....3-0
Getxoko-Oleiros....3-0

Equipo	Ptos.	J	TOTAL G3	G2	P1	P0	F	C
1 RGC Covadonga	**17**	**5**	**5**	**1**	**0**	**0**	**18**	**2**
2 Cuesta Piedra	17	5	5	1	0	0	18	5
3 Los Campos	**12**	**5**	**3**	**1**	**1**	**1**	**15**	**10**
U. Salamanca	11	5	3	1	0	2	14	10
5 Soria	11	5	3	1	0	2	13	10
6 Getxoko	9	5	1	3	0	2	12	12
7 Emevé	9	5	2	1	1	2	12	**11**
8 La Calzada	**8**	**5**	**2**	**0**	**2**	**2**	**11**	**14**
9 Oleiros	5	5	1	0	2	3	9	15
10 Oviedo	**5**	**5**	**1**	**0**	**2**	**3**	**7**	**15**
11 Curtidora Uniovi	**4**	**5**	**1**	**0**	**1**	**4**	**6**	**16**
12 Aule	0	5	0	0	0	6	3	18

Próxima jornada

Curtidora Uniovi-Oleiros
AULE-Getxoko
Los Campos-**RGC Covadonga**
Emevé-**S. Menéndez Calzada**
Cuesta Piedra-**Oviedo**
U. Salamanca-Soria

FÓRMULA 1 | Gran Premio de Brasil

Alonso, sin recompensa en el triunfo de Norris bajo la lluvia

El inglés impone su ley por delante de Verstappen, que realizó una gran remontada tras salir vigésimo, y el piloto asturiano, duodécimo, volvió a quedarse sin puntos

LAURA LÓPEZ ALBIAC

Lando Norris, que aún luce el número 1 de campeón en el chasis de su McLaren, le entregó el relevo al nuevo rey Kimi Antonelli en México, la pasada semana. Liberado de responsabilidad, el piloto británico se reivindicó ayer con una gran victoria en el Gran Premio de Brasil, la tercera para él esta temporada.

Y lo consiguió en las condiciones más difíciles, después de lograr una pole bajo el diluvio el sábado y de sobreponerse ayer a una mala salida en una carrera en condiciones mixtas, que también terminó bajo la lluvia.

Norris subió al podio escoltado por los dos Red Bull de Max Verstappen e Isack Hadjar. El neerlandés protagonizó una soberbia remontada, marca de la casa, después de partir 20º en parrilla por cambiar la unidad de potencia de su coche en Brasil. Una demostración de fuerza que consolida a Max al frente del grupo de pilotos que pelean por el subcampeanato.

Kimi Antonelli llegó a comandar la carrera después de ganarle la posición a Norris en la salida, aunque finalmente tuvo que conformarse esta vez con el quinto puesto, tras su compañero George Russell. Mercedes celebró un nuevo título de constructores, el noveno de su historia en F1.

Fernando Alonso lo bordó en uno de sus mejores fines de semana del año con Aston Martin, aunque concluyó 12º, sin recompensa en puntos, pero impartiendo una nueva clase magistral de pilotaje y estrategia. Carlos Sainz no tuvo opción con Williams y finalizó 19º.

Fernando Alonso se encontró con Bearman en la curva tres y perdió muchas posiciones de salida, después de partir octavo tras firmar su mejor clasificación del curso, exprimiendo su talento bajo la lluvia. Pero el asturiano no se rindió y volvió a hacer magia con un inesperado adelantamiento al Ferrari de Hamilton por el 13º puesto.

En el caso de Sainz y Williams, el milagro era mucho más improbable y el madrileño, que llegó a rodar décimo en los compases iniciales, cayó rápidamente a las últimas posiciones.

Hamilton, atascado en la zona media y sin nada que perder, fue el primero en pasar por el garaje para cambiar a slicks, marcando la referencia al resto. Antonelli, Verstappen y Alonso fueron los últimos en pasar por boxes.

Antonelli perdió el control del Mercedes y trompeó al volver a pista, dejando libre a Norris y posteriormente también a Hadjar. Los McLaren volaban en el trazado paulista, con Norris y Piastri, quinto, alternándose en vuelta rápida. Alonso, a pesar del claro déficil de potencia de su Aston Martin, presionó hasta forzar el error de Albon para ascender a la undécima posición.

Aston Martin Aramco F1 Team



Fernando Alonso, en el desfile de pilotos previo a la carrera.

En la segunda ventana de paradas de nuevo fue Hamilton el primero en pasar por boxes, mientras el resto optaba por prolongar el primer stint ante la baja degradación.

Verstappen hizo su segundo pits-top a falta de 25 vueltas, mientras Hadjar sugería intentar llegar hasta el final, justo cuando han comenzado a caer algunas gotas en el asfalto de Interlagos.

Checo Pérez y Fernando Alonso se anticiparon para montar intermedios viendo que las condiciones de pista empeoraban. Hamilton, que se resistió a cambiar, trompeó, echando por la borda su esfuerzo en carrera y volviendo a pista por detrás de Leclerc, en novena posición.

Norris se anotó su tercera victoria de la temporada y Red Bull protagonizó un nuevo doblete, con Verstappen y Hadjar en el podio. Max sigue en racha y es el piloto que más puntos ha sumado en los últimos ocho grandes premios, lo que le afianza en el segundo puesto del Mundial, en la lucha por el subcampeonato ante Russell, Hamilton y Leclerc. ■

MOTOCICLISMO

Márquez acaba segundo en Catar y deja el título para Portugal

EFE

El italiano Marco Bezzecchi (Aprilia RS-GP) en MotoGP y los españoles Daniel Holgado (Kalex) y David Almansa en Moto2 y Moto3, respectivamente, se adjudicaron las victorias en el Gran Premio de Catar de motociclismo que se disputó en el circuito de Lusail, donde Marc Márquez (Ducati Desmosedici GP26), segundo, no se pudo proclamar matemáticamente campeón del mundo en la categoría reina.

Bezzecchi se adjudicó la victoria con claridad en MotoGP, la sexta de la temporada, que le permite aspirar, aunque con bastante diferencia y por tanto muy pocas probabilidades, a seguir disputando el título mundial tanto a Marc Márquez como a su compañero Jorge Martín (Aprilia RS-GP), que acabó séptimo.

Marc Márquez cuenta ahora con 60 puntos de ventaja sobre Jorge Martín y 74 puntos respecto a Marco Bezzecchi, a falta de 74 puntos por disputarse entre Portugal y la Comunidad Valenciana, por lo que al siete veces campeón del mundo de MotoGP le bastaría con ganar la carrera sprint de Portimão para ser matemáticamente campeón del mundo. ■

FÚTBOL AMERICANO

Los Bengals derrotan a los Falcons y dan color al Bernabeu

Los Cincinnati Bengals derrotaron claramente ayer a los Atlanta Falcons (17-34) en el segundo partido de toda la historia de la NFL, la Liga profesional de fútbol americano, que se disputó en España, al igual que el año pasado, en el madrileño estadio Santiago Bernabeu. En la imagen junto a estas líneas, Chase Brown, de los Bengals, corre con el balón presionado por Sydney Brown y Jessi Bates III, de los Falcons. A la derecha, las «cheerleaders», en el Bernabeu.

AFP7 via Europa Press / Chema Moya / Efe





BALONCESTO

Miki López



Iyana Martín, ayer, antes del entrenamiento de la selección española de baloncesto en el polideportivo de Pumarín.

IYANA MARTÍN

Jugadora asturiana de la selección española

«Es muy especial poder tener a tanta gente que quiero viéndome»

«Siento un orgullo máximo por Marta, es una pena que no pueda estar aquí, era su primera vez con la selección y encima en Oviedo; llegará su momento»

ANTONIO LORCA
Oviedo

Iyana Martín (Oviedo, 20 años) está haciendo de anfitriona de la selección española de baloncesto en la concentración que está teniendo lugar en Oviedo, donde jugará mañana (20.30 horas) un partido clasificatorio para el Eurobasket de 2027. La asturiana, incluida en el quinteto ideal del pasado Mundial, en el que España fue bronce, dio algunos de sus primeros pasos en el deporte de la canasta en Pumarín, un lugar emblemático para el baloncesto carbayón al que ayer regresó para entrenarse con la selección. El equipo dirigido por Miguel Méndez se traslada hoy al Palacio de los Deportes para entrenarse.

— Concentración y partido con la selección española en su ciudad, Oviedo. ¿Cómo le hace sentir?

— La verdad es que estoy súper agradecida de estar una vez más con la selección española. Siempre es un honor que te llamen y formar parte del equipo. Además, con los buenos recuerdos que tenemos de este verano (lograron el bronce en el Mundial), tenía ganas de ver a las compañeras. Mejor es imposible, en Oviedo, en mi casa; estoy muy contenta de poder estar estos días aquí y de poder compartirlo con ellas.

— Dicen sus compañeras que no deja de presumir de su tierra.

— Sí, todo el mundo que me conoce sabe que soy muy patriota, que defiendo mi tierra y la llevo conmigo siempre. Cuanto más lejos estoy, más asturiana me siento. Por eso, poder traer aquí a la selección y que ellas vean también en primera persona de lo que les hablo tanto me hace especial ilusión, me hace feliz.

— ¿Ha ejercido de anfitriona? ¿Les ha dicho dónde y qué comer?

— Sí. Ya han ido a comer por ahí y están muy contentas.

— ¿Sabía que el primer entrenamiento de la selección iba a ser en Pumarín? ¿Qué recuerdos le trae regresar a este polideportivo?

— No, no lo sabía, me dijeron ayer (el sábado) que veníamos a entrenar aquí. Para mí es un pabellón del que guardo muchísimos recuerdos, con personas especiales y personas que me han ayudado mucho y que me han hecho crecer. Volver aquí con la selección española, siendo más mayor y habiendo empezado mi carrera profesional, pues me trae muy buenos recuerdos y me hace muy feliz.

— ¿Les ha explicado que el frío también forma parte de este polideportivo?

— Hay que apañarse con lo que hay (ríe).

El inicio con Girona no ha sido fácil, han sido muchos altibajos emocionales, pero lo vamos a sacar

— El inicio de la temporada con el Spar Girona no ha sido sencillo, los resultados no han llegado ni en Liga ni en Euroliga y encima usted ha tenido algunos problemas físicos. ¿Cómo están siendo estos primeros meses?

— La verdad es que no puedo decir que haya sido fácil, porque no lo ha sido. Han sido muchos altibajos emocionales en la pista. Estamos intentando dar con la tecla para poder empezar a competir, a conseguir victorias, que al final es por lo que jugamos y es el objetivo, pero también estoy aprendiendo mucho. Estas cosas nos están haciendo aprender, seguir viniendo a trabajar día a día, superarte a ti misma en los retos que te pones e intentar ayudar lo máximo posible. Creo que lo vamos a sacar.

— También ha tenido que superar una lesión en un dedo. ¿Cómo se encuentra después de volver a jugar esta semana?

— Sí, al final es lo que te digo, también estoy contenta. He podido volver a jugar esta semana y la verdad es que fue un poco también el susto de qué podía ser, si podía ser más grave. Todo se ha quedado en algo de tres semanas y estoy contenta por eso. He vuelto a jugar y muy feliz, lo echaba de menos y poco a poco me estoy recuperando.

— La selección se enfrenta el martes a la República Checa en el Palacio de los Deportes de Oviedo. ¿Qué tipo de encuentro esperan?

— El Palacio es un buen escenario para mejorar, para competir. Creo que nos viene bien, la República Checa es un equipo contra el que ya hemos jugado y que nos puso las cosas difíciles en el Eurobasket que se jugó hace un par de veranos. Sabemos que va a ser un partido físico, que va a ser un partido de 40 minutos y nosotras tenemos que usarlo como un entrenamiento para volver a formar este equipo, para recordar un poco cómo jugamos entre nosotras y usarlo para mejorar de cara al futuro.

— El Palacio estará prácticamente lleno para ver a la selección española y para ver a una asturiana sobre la pista. ¿Le hace especial ilusión este partido?

— Sí, será un día especial más que nada porque puedo tener a mucha gente que quiero en el mismo sitio viéndome hacer lo que me gusta y para mí eso es muy especial. Mucha gente que normalmente no puede venir a verme porque estoy fuera y a la que puedo reunir en mi ciudad. Poder jugar a baloncesto delante de todas esas personas para mí es especial y me hace muchísima ilusión.

— La lesión de Marta Suárez ha impedido que haya dos ovetenses en esta concentración.

— Sí, bueno, yo tengo un orgullo máximo por Marta, y me sabe muy mal por ella, es una pena que no pueda estar aquí. Era su primera vez con la selección y en Oviedo era una cita importante, creo, para ella también. Pero digo lo mismo que le dije a ella, a veces el deporte tiene estas cosas. Llegará el momento de verla aquí con nosotras. ■

España toma contacto con Oviedo en Pumarín

Raquel Carrera, jugadora de la selección: «Iyana nos repite todos los días lo bonito que es Asturias y lo bien que vamos a estar aquí»

ANTONIO LORCA
Oviedo

Miki López



Miki López

En la imagen de arriba, la selección hace un corrillo tras entrenarse en Pumarín; debajo, Raquel Carrera.

Que la selección española femenina de baloncesto es un grupo que se siente a gusto cuando se junta queda claro viéndolas entrenarse, observando el corrillo que hacen con el seleccionador nacional, Miguel Méndez, en el centro, y se nota también en el ambiente que rodea a toda la expedición. Todo ello se pudo comprobar ayer en el polideportivo de Pumarín, en Oviedo, donde este equipo se volvió a reunir después de conseguir la medalla de bronce del Mundial disputado el pasado mes de septiembre.

Fue la primera toma de contacto con la ciudad en la que jugarán mañana (20:30 horas) ante la República Checa un partido clasificatorio para el Eurobasket de 2027. El escenario del partido será diferente, el remozado Palacio de los Deportes, siguiendo el recorrido que ya ha realizado el equipo de baloncesto de la ciudad, el Alimerka Oviedo, pasando del emblemático polideportivo en el que se forjó el club a un coqueto escenario que se espera esté prácticamente lleno.

Uno de los grandes alicientes del partido será el de ver a la ovetense Iyana Martín, que juega en casa después de dejar a todo el mundo boquiabierto con su actuación en el Mundial. Estos días, Iyana se ha convertido en la anfitriona del equipo y lo ha hecho a conciencia, como explicaba una de sus compañeras, Raquel Carrera (Orense, 2003), después de entrenarse en Pumarín: «Tenemos a Iyana todos los días repitiéndonos lo bonito que es Asturias, lo bien que vamos a comer y lo bien que vamos a vivir estos días aquí».

Carrera, otra de las perlas de una generación que promete dar aún más alegrías al baloncesto español, reconocía que su compañera de equipo tenía razón en ese buen augurio: «Soy de Galicia, me encanta Oviedo, es un sitio al que he venido, que he visitado, y estamos muy contentas de cómo nos están tratando». A la afición asturiana le pide que las apoye mañana: «Para nosotras es muy importante que nos vengan a animar, es un partido que nos sirve para clasificarnos y en el que vamos a intentar hacerlo lo mejor posible, así que por favor que vengan».

> Mariona Ortiz: «Más allá de para reencontrarnos, es para ganar para lo que estamos aquí»

En cuanto al rival, la República Checa, advierte de que tendrán que «poner muchísima atención en sus jugadoras exteriores, va a ser un partido exigente para todas». En esa línea, su compañera Mariona Ortiz (Calella, Barcelona, 1992) advertía de que a Oviedo han venido para ganar un partido: «Más allá de para reencontrarnos, es para ganar para lo que estamos aquí, para seguir creciendo como equipo, y lo importante es el primer partido contra la República Checa, que será complicado, pero espero que el equipo esté preparado».

Mariona sabe también que será un día especial para Iyana: «Estamos muy felices de estar aquí en Oviedo, muy felices por Iyana porque sabemos la ilusión que le hace jugar en su casa». La catalana considera «normal» que la asturiana quiera que se sientan a gusto en su casa: «Está muy orgullosa de dónde es y lo transmite cada día, y nosotras estamos muy felices de que pueda disputar este partido en casa». ■

Cuatro Gotes



Aamari Smith avanza en un contragolpe del OkTicket Círculo.

Nueva exhibición del Círculo, en Carballo (78-100)

El OkTicket realiza su mejor partido en una cancha difícil y sigue líder de Tercera FEB

M. RODRIGO
Gijón

Seis victorias en seis partidos, amplia superioridad en todas las citas y grandes sensaciones. Ese es el resumen del OkTicket Círculo Gijón, que aprovechó el desplazamiento más difícil que tenía hasta la fecha, a Carballo para jugar contra el Xiria, para realizar su mejor juego de lo que va de campaña. La conclusión, otro triunfo solvente del conjunto asturiano (78-100), que incluso se permitió el lujo de levantar el pie del acelerador en los últimos minutos.

El primer cuarto ya otorgó ventaja al OkTicket Círculo, sólido y concentrado, pero fue en el segundo cuando los de Nacho Galán sacaron lo mejor de su repertorio. Su defensa ahogó a los locales, filiales del Coruña de Liga ACB, y en ataque fueron un rodillo, mostrando gran variedad de armas. Primero fue Aamari Smith, después Lance Paul, y siempre Ruslan Alogo, hasta dejar todo sentenciado al descanso (32-58 con un elocuente 16-36 de parcial).

Los jugadores locales salieron en la segunda parte decididos a poner freno a la humillación, y lo lograron, ayudados por la lógica relajación de los que dominaban el marcador de forma holgada. Al final, parcial favorable al Xiria en la segunda parte hasta el 78-100).

Destacaron, por el OkTicket Círculo, Lance Paul, con 24 puntos y 30 de valoración, y Ruslan Alogo, con 19 puntos, 7 rebotes, 4 asistencias y 3 balones robados hasta los 23 de valoración. ■

El Villa de Mieres, en gran forma, pasa por encima del Reino de León

No fue una casualidad el gran triunfo en la pista del Rosalía (66-117). El Territorio Minero Villa de Mieres, en un estado de forma excepcional, batió ayer a uno de los candidatos a estar en los puestos altos, el Reino de León (107-92), dando una imagen de solidez y fluidez ofensiva. Tras un comienzo fulgurante de los locales, los visitantes se repusieron, pero no pudieron frenar el vendaval de los mierenses, entre los que destacó el francés Arthur Noba, que con 28 puntos y 12 rebotes se fue a 37 créditos de valoración.

JUDO



Los medallistas de la región en la Supercopa junior de Gijón, con el presidente de la Asturiana, José Ramón Díaz Maseda, a la derecha.

Diez medallas asturianas en la Supercopa de Gijón

Manuel Rubiero, del Grupo, y Alba Ferreras, del Oviedo Sport, se suben a lo más alto del podio en la competición junior de La Guía

N. L.
Gijón

El Palacio de los Deportes de La Guía, en Gijón, fue testigo de una destacada actuación de los judokas asturianos en la Supercopa junior. Hasta diez se subieron al podio, de los 106 que entraron en liza, con un balance de 2 oros, 4 platas y 4 bronces. En total, 325 judokas de toda España y Portugal compitieron en una prueba clave de la categoría. A lo más alto del cajón se subieron Manuel Rubiero, del Grupo Covadonga, en +100 kg, y Alba Ferreras, del Oviedo Sport, en -57 kg. Las medallas de plata de la región fueron para Marco Serrano, del Club Judo Noreña, en -73 kg; Daniel Borges, también el Club Judo Noreña, en -66 kg; Javier Simancas, deJudo Óscar Fernández, en -60 kg, y Cintia Díaz, el Club Sakura, en -70 kg. Finalmente, alcanzaron el bronce Carmen Galache, del Club Sakura, en +78 kg; Álvaro Simancas, de Judo Óscar Fernández, en -60 kg; Carlota Miranda, del Judo Club Senshi, en -48 kg, y Daniela Fernández, del Oviedo Sport, en -70 kg. En definitiva, gran fin de semana para la Federación Asturiana de Judo y Deportes Asociados, que ya piensa en la World Kata Series de Avilés, y en la fase sector y final del campeonato de España absoluto. ■

VELA

El Regional inclusivo, para Miguel Pérez y Marta López

M. R.
Gijón

La diversidad, la igualdad y la inclusión fueron los valores que marcaron la celebración del Campeonato de Asturias de vela inclusiva, una competición organizada por la Federación Asturiana de Vela en colaboración con el club Bahía de Gijón y el 4 Vientos de Candás.

En una jornada final desarrollada con viento flojo del suroeste, unas condiciones que exigieron adaptación y concentración por parte de todas las tripulaciones, Miguel Pérez y Marta López consiguieron conquistar el título regional. El segundo puesto correspondió a Lisa Wright y David Alonso, mientras que Jorge Tylco y Manuel Arroyo completaron el podio. El mundo asturiano de la vela mostró su compromiso en favor de un deporte más igualitario y con un marcado sentido de equipo. ■



Premiados en el Campeonato de Asturias de vela inclusiva.



El Teletour Oviedo Roller posa con algunos de sus aficionados.

HOCKEY SOBRE PATINES

El Teletour Roller, a remolque, pierde el aplazado ante el Reus

Un gol en contra en el primer minuto de juego marcó la derrota del Teletour Oviedo Roller ante el Reus (1-3) en un partido que tuvo que ser aplazado en la segunda jornada de la OK Plata masculina, disputado en Villafría. Con el cero a dos, Jorge Fernández Tuñón dio emoción al partido anotando el tanto local antes del descanso, pero los esfuerzos del conjunto asturiano en la segunda mitad resultaron baldíos. La próxima cita, también en Villafría ante el Tordera, el sábado 14.



Daniela Marqués, Belén Soto y Deva García, con sus medallas en el Campeonato de España sub-17.

BÁDMINTON

Belén Soto, del Oviedo, logra un oro y dos platas en el Nacional sub-17

En el Campeonato de España sub-17, la gran protagonista asturiana fue Belén Soto, jugadora del Bádminton Oviedo, que se subió al podio en las tres modalidades en las que compitió. Fue campeona en dobles junto a Núria Serra, del Granollers; y plata en individual en el dobles mixto junto a Raúl Hernández, del Aspe. Por su parte, Deva García y Daniela Marqués consiguieron el bronce en dobles femenino tras alcanzar las semifinales.



Los componentes de la selección asturiana de kung fu.

KUNG FU

Asturias, al frente del medallero del Campeonato de España

La selección asturiana de kung fu fue la más laureada en el Campeonato de España de la disciplina, celebrado en Medina del Campo (Valladolid). Hasta 49 preseas lograron los deportistas de la región, divididas en 13 oros, 20 platas y 16 bronces y obtenidas en las modalidades más variadas: formas individual con y sin armas, en formas en dúo con y sin armas, formas de tai chi, empuje de manos, combates y para-kung fu.

FÚTBOL ES FÚTBOL

Fútbol es fútbol, y a veces ni eso

ANTONIO RICO

AFP7 vía Europa Press



Los jugadores del Valencia y del Real Madrid guardan un minuto de silencio por Jesús de Miguel antes del partido de la noche del sábado en Mestalla.

1. HOY NO HABLAMOS DE FÚTBOL. Si, como dice el proverbio coreano, hasta un trozo de papel es más ligero si se lleva entre dos, imagínese la cantidad de personas que hacen falta para llevar la muerte con las botas puestas del futbolista del Club Deportivo Tenerife Jesús de Miguel. Lo cierto es que ni siquiera con la ayuda de futbolistas, aficionados, dirigentes, patrocinadores, cadenas de televisión y ciudadanos a los que el fútbol no les interesa se puede llevar esta muerte tan televisada como imposible, anacrónica y absurda. ¿Qué se puede decir? Personalmente, no tengo nada más que decir porque, como muchos, estoy entre sobrepasado, indignado y estupefacto. Solo recogeré dos testimonios que me han parecido oportunos. El primero es el de Raphinha, el futbolista del Barça, que prefirió no hablar de fútbol cuando le entrevistaron después del partido de Liga de Campeones entre el Barça y el Aston Villa. No era el momento, dijo. Tuvo que repetirlo para que el entrevistador entendiera que iba en serio. Raphinha, autor de dos goles en el partido y el delantero más en forma del planeta, no quería hablar de fútbol el día de la muerte del futbolista Jesús de Miguel. Y no lo hizo. Y creo que hizo bien. Después de la espantosa tragedia del accidente de tren en Toledo hay que hablar de trenes, precisamente por respeto a las víctimas. Después de un accidente mortal en la construcción hay que hablar de las condiciones de trabajo en la construcción. Después del hundimiento de un pesquero hay que hablar de barcos. Pero después de la muerte de un futbolista en el terreno de juego no hay que hablar de fútbol porque el fútbol (jugar a la pelota), a diferencia de los trenes, la construcción o los barcos, no es reformable. La única manera de evitar que se vuelva a producir una desgracia tan gigantesca como la muerte de Jesús de Miguel es prohibir el fútbol. Hablemos de eso, si se quiere. Pero mañana.

2. EL SANTO GRIAL NOS DA IGUAL. El segundo testimonio es el de Manuel Jabois. El escritor, y futbolero, sostiene que la probabilidad de una muerte como la de Jesús de Miguel se puede reducir a cero si muchos jugadores, en lances parecidos, consiguen pensar una décima antes en el rival que en el resultado; e incluso pensar en sí mismos, en la posibilidad, ínfima pero real, de que la sanción sea el menor de sus problemas, como está comprobando el portero del Fútbol Club Andorra. Sí, pensar una décima de segundo antes de un choque con un rival en lo que pudiera ocurrir evitaría más muertes pero, una vez más, la actitud de un futbolista en el campo no es reformable. El portero saldrá a despejar de puños en el área pequeña, el defensa intentará detener el avance a toda pastilla del delantero, el centrocampista disputará el balón como si se tratara del Santo Grial, y todos lo harán porque el fútbol es así y porque si un portero, un defensa o un centrocampista piensan una décima de segundo antes si deben salir de puños, entrar al delantero o disputar un balón, la jugada terminará mal (futbolísticamente hablando) para el portero, el defensa y el centrocampista. Lo que sí puede ocurrir, y está ocurriendo, es que los aficionados sí pensemos una décima de segundo antes que no merece la pena. Porterín, no salgas de puños. Por si acaso. Defensa, deja que el delantero corra hacia tu portería. Seguro que la jugada no acaba en gol. Centrocampista, no te lo tomes así. Es solo un balón en el centro del campo. En «Indiana Jones y la última cruzada», Indiana está a punto de caer a un precipicio pero intenta coger el Santo Grial, que está muy cerca y casi puede rozar con los dedos. «Puedo casi alcanzarlo», dice. El padre de Indiana Jones, que ha estado obsesionado toda su vida por el Santo Grial, llama por primera vez a su hijo por su nombre (en vez del irritante «Junior») y, con suavidad, dice lo que tiene que decir: «Indiana... Indiana... Déjalo ir». Los futbolistas son como Indiana Jones en «Indiana Jones en la última cruzada», pero los aficionados, que no queremos que haya más muertes en un campo de fútbol, somos como el padre de Indiana y no podemos evitar pensar una décima antes de cada jugada que lo mejor es dejar que la pelota se vaya... Déjala ir. El resultado nos da igual.

3. NADA. La tercera parte del artículo queda vacía, a excepción de estas palabras. Raphinha tiene razón. ■

La semana en televisión

HOY

Fútbol
Sabadell-Real Sociedad B
Segunda División. 20:30, LaLiga TV

Baloncesto
Pistons-Wizards
NBA. 1:00 del martes, DAZN

MARTES, 10

Fútbol
Real Madrid-Paris FC
Liga de Campeones Femenina. 18:45, Disney +

Baloncesto
España-República Checa
Clasificatorio Eurobasket femenino. 20:30, RTVE Play
Sixers-Celtics
NBA. 2:00 del miércoles, DAZN

MIÉRCOLES, 11

Baloncesto
Siauliai-La Laguna Tenerife
Liga de Campeones. 17:30, Vamos
UCAM Murcia-Bamberg
Liga de Campeones. 20:30, DAZN
Partizán-Baskonia
Euroliga. 20:45, Movistar Plus

JUEVES, 12

Fútbol
Navalcarnero-Betis
Copa del Rey. 19:00, Movistar Plus
España-República Checa
Liga de Naciones. 20:45, La 1
FC Barcelona-Arsenal
Liga de Campeones Femenina. 18:45, Disney +
Italia-Francia
Liga de Naciones. 20:45, DAZN

Baloncesto
Valencia-Bayern
Euroliga. 20:30, Movistar Vamos
Real Madrid-Estrella Roja
Euroliga. 21:00, Movistar Plus

FIBA



Iyana Martín, en la semifinal del Mundial contra Estados Unidos.

VIERNES, 13

Fútbol
Leganés-Burgos
Segunda División. 20:30, LaLiga TV
Serbia-Alemania
Holanda-Grecia
Liga de Naciones. 20:45, DAZN

Baloncesto
Panathinaikos-FC Barcelona
Euroliga. 20:15, Movistar Plus

SÁBADO, 14

Fútbol
Real Sociedad B-Sporting
Segunda División. 16:15, LaLiga TV
Real Oviedo-Girona
Segunda División. 21:00, LaLiga TV
Portugal-Dinamarca
Liga de Naciones. 20:45, DAZN

Baloncesto
Menorca-Alimerka Oviedo
Primera FEB. 19:30, Baloncesto TV

Rugby
España-Chile
Copa de Naciones. 17:00, Movistar Vamos

DOMINGO, 15

Fútbol
España-Inglaterra
Liga de Naciones. 20:45, La 1
Zamora-Real Avilés Industrial
Primera Federación. 14:15, TV Football Club
Granada-UD Las Palmas
Segunda División. 16:15, LaLiga TV
Eibar-Cádiz
Segunda División. 18:30, LaLiga TV

Baloncesto
Baskonia-Real Madrid
Liga ACB. 19:00, DAZN
Suns-Lakers
NBA. 22:00, DAZN

¡Entérese antes de la agenda de ocio!
Reciba por la tarde todos los actos del día siguiente en su correo
Escanee este código QR y suscríbase a la newsletter

Coordina: A. R. M.
agenda@lne.es
agendagijon@epi.es

Nuestra Señora de la Almudena
Santos:
Rafael de San José, Juana de Signa

agenda

9 de noviembre

Faltan 42 días para el invierno

Oviedo

Club LA NUEVA ESPAÑA

Nada más cumplir los 60 años, José Suárez Arias-Cachero renunció a su puesto como máximo responsable de una multinacional para emprender una aventura singular: recorrer en Vespa, sin prisas, los 3.000 kilómetros del Danubio en busca del corazón de Europa. El autor compartirá su experiencia a las 19.00 horas, en el Club LA NUEVA ESPAÑA, acompañado por el presidente del Principado, Adrián Barbón; el doctor en Filología Románica Álvaro Ruiz de la Peña, y el abogado y escritor Iván de Santiago, encargado de presentar el encuentro.

Charla de Toni Nadal

El entrenador Toni Nadal, tío y antiguo preparador de Rafael Nadal, ofrecerá la conferencia «Todo se puede entrenar», a las 18.00 horas, en el Palacio de Exposiciones y Congresos de Oviedo. El encuentro, organizado por la concejalía de Deportes del Ayuntamiento, abordará la importancia del esfuerzo, la superación, la actitud y los valores educativos vinculados al deporte. El aforo está completo.

Charla sobre la Ley de Dependencia

El Ayuntamiento inicia una nueva programación de la Escuela Sénior con una conferencia dedicada a la Ley de Dependencia. La sesión se celebrará a las 19.00 horas, en el centro social de Buenavista, con la participación del Ilustre Colegio de Abogados de Oviedo. Se abordarán los derechos, recursos y procedimientos relacionados con la atención a las personas dependientes.

Cine en el Filarmónica

El ciclo de cine «Por ser mujeres» continúa con la proyección de la película «La hija cóndor», a las 20.00 horas, en el teatro Filarmónica de Oviedo. La programación busca visibilizar historias de mujeres, sus identidades y sus formas de resistencia, acercando al público distintas realidades sociales y culturales a través del cine.

Sala Borrón

La Muestra de Artes Plásticas del Principado de Asturias reúne obras de jóvenes creadores seleccionados en el programa Culturaquí 2026. La exposición puede visitarse en la Sala Borrón, situada en el número 5 de la calle Leopoldo Calvo-Sotelo, de 10.00 a 14.00 y de 17.00 a 21.00 horas. La entrada es gratuita.

Exposición sobre Defensa Nacional

La muestra «Defensa Nacional. La adaptación permanente de las Fuerzas Armadas» ofrece un recorrido por las misiones, capacidades y modernización de los ejércitos mediante fotografías e infografías. Organizada por la Delegación de Defensa en Asturias, permite conocer los nuevos desafíos de las Fuerzas Armadas, incluidos los relacionados con la ciberseguridad. Patio de Columnas del Palacio de los Condes de Toreno, plaza Porlier, 5, de 16.00 a 20.00 horas. Entrada libre y gratuita. Hasta el 10 de noviembre.

TEATRO PRENDES
CANDÁS
ESTA SEMANA
¡¡NO TE PUEDES PERDER ESTE CONCIERTO!!
"PIANO Y CANDELAS, TRIBUTO A LUDOVICO EINAUDI"
Miles de velas y música en directo
(Sab: 14 - 20.00h)
(Entradas en teatroprendes.es y en taquilla)
Avda. del Ferrocarril, 7 · CANDÁS
Teléfono 985 55 33 43

Visitas a la Catedral

La visita al conjunto catedralicio incluye el recorrido por el interior del templo, la Cámara Santa, el Museo de la Iglesia y el claustro. El horario es de lunes a viernes, de 10.00 a 18.00 horas y los sábados de 10.00 a 17.00 horas. También se puede visitar la torre. Por otro lado, la torre de la Catedral también está abierta a las visitas. Son acompañadas, pero no guiadas. Las visitas, con una duración aproximada de una hora, están disponibles de lunes a sábado, con 20 personas en cada turno y tienen un precio de 10 euros; no incluyen el acceso al resto del conjunto catedralicio ni están incluidas en el abono de socios de la Catedral.

Gijón

Jornadas Micológicas Villa de Gijón

A las 19.00 horas, en el centro municipal integrado de El Coto, tendrá lugar la conferencia «El género Morchella y Helvella en Asturias», a cargo de Javier Marcos Martínez, biólogo, bioquímico e investigador especializado en micología y caracterización molecular. Se enmarca en las Jornadas Micológicas Villa de Gijón que organiza la Sociedad Asturiana de Micología.

Música guiada en El Coto

A las 19.30 horas, en el centro municipal integrado de El Coto, el «Ensemble 4.70» ofrecerá el concierto «Del clasicismo a la modernidad: ecos de cuerda y viento». Será en el marco del ciclo «Música guiada. Conciertos narrados».

Videoproyección en El Llano

A las 19.00 horas, en el centro municipal integrado de El Llano, se proyectará «La hija cóndor», en el marco del ciclo «Por ser mujer» que impulsa Codopa. La entrada será libre hasta completar aforo.

Conversación en el Toma 3

A las 19.00 horas, en la librería café Toma 3, habrá una conversación en torno a la obra «Electrónica», del escritor argentino Enzo Maqueira. Le acompañará la periodista y escritora Laura Mas. Será una charla sobre literatura, Argentina, política, cultura contemporánea y las aspiraciones, alcanzadas o no, de toda una generación.

Exposición de tapices de la Real Fábrica en el Antiguo Instituto

La exposición «Real Fábrica de Tapices. Más de 300 años de tradición textil» reúne más de 100 piezas en el Centro de Cultura Antiguo Instituto, algunas de ellas se exponen por primera vez. Podrá visitarse hasta el 24 de enero de 2027. Los horarios son de lunes a viernes de 17.30 a 20.30 horas, los sábados de 12.00 a 14.00 y de 17.30 a 20.30 horas. Y los domingos y festivos, de 12.00 a 14.00 horas. Por otro lado, hasta el 1 de noviembre se podrá visitar la exposición «Intentos», de Román Corbato y comisariada por Natalia Alonso Arduengo.

Avilés y comarca

Mercado semanal en Avilés

Los lunes por la mañana se celebra el tradicional mercado semanal en la plaza de Hermanos Orbón, una de las más singulares de Avilés (mediados del siglo XIX), que permite contemplar y adquirir los productos frescos de la región, así como artículos de textil, calzado, artesanía, marroquinería y productos culturales y de ornato; productos autóctonos: legumbres, verduras, hortalizas, frutas, flores, mercado semanal en Avilés. Los puestos permanecen abiertos de 9.00 a 14.00 horas, aproximadamente.

Encuentro con el director de cine Dani Kouyaté

Será en el Centro de Servicios Universitarios de Avilés CSU (C/ La Ferrería, 7) a partir de las 19.00 horas en el marco de la primera edición de «Otoño e invierno africanistas en Avilés» donde las culturas de este vasto y desconocido continente son las protagonistas, el Centro de Servicios Universitarios de Avilés. Dani Kouyaté (Burkina Faso, 1961) es director, guionista, actor, narrador y dramaturgo y uno de los cineastas más destacados del panorama cinematográfico africano contemporáneo.

XX Muestra de teatro amateur

El centro sociocultural de Los Canapés acoge la representación de «Agua de Soto» de Teatro Selena a partir de las 19.00 horas.

Fotografía industrial en Valdecarzana

El Palacio de Valdecarzana acoge «Armán industrial», exposición dedicada a la arquitectura industrial asturiana a través de las fotografías de Adolfo López Armán, realizadas entre los años cuarenta y sesenta. La muestra puede visitarse de 17.00 a 20.00 horas, hasta el 27 de noviembre.

Picasso protagoniza una exposición

La Sala de Cómic de Avilés, en la calle de La Ferrería, presenta «Picasso protagonista», una muestra con originales e ilustraciones de destacados historietistas españoles. Abre de 10.30 a 13.30 y de 16.00 a 20.00 horas. Permanecerá hasta el 17 de enero.

Cerámica contemporánea en la Factoría

La Factoría Cultural de Avilés exhibe las veinte obras seleccionadas para el 38.º Premio «Villa de Avilés» de Cerámica Contemporánea. La exposición permanecerá abierta hasta el 20 de noviembre, con horario de 9.00 a 14.30 y de 16.30 a 21.00 horas.

Exposición solidaria sobre el agua

El vestíbulo de la planta menos uno de la Casa Municipal de Cultura acoge «Ni una gota más», una exposición de Manos Unidas integrada en el XXIII Foro Solidario de Avilés, dedicado al acceso al agua limpia y al saneamiento. Puede visitarse hasta el 13 de noviembre.

Mujeres de Gaza en imágenes

La Casa de las Mujeres de Avilés, en la calle de La Ferrería, 27, presenta «Mujeres, el grito de Gaza», una exposición de las hermanas Nour y Anwar Abu Rayan, impulsada por Asamblea de Cooperación por la Paz y PSCCW. Permanecerá hasta el 13 de noviembre.

Fotografía humanitaria en Las Meanas

El paseo Alcalde David Arias, en el parque de Las Meanas de Avilés, acoge «Fotografías que no callan», exposición vinculada al 29.º Premio Internacional Luis Valtueña de Fotografía Humanitaria, organizado por Médicos del Mundo. La muestra permanecerá instalada hasta el 4 de diciembre.

Las Cuencas

Charla en Mieres

Hoy, a las 17.00 horas, el salón de actos de la Casa de la Cultura Teodoro Cuesta de Mieres acoge la charla «Entre el 'empodérate' y el 'compórtate': ser chica en el entorno digital», a cargo de María Rodríguez. Se enmarca en los actos previos al Día contra la violencia de género.

Jornadas de los nabos en Sotrondio

Sotrondio celebra hasta el 10 de noviembre la fiesta gastronómica de los Nabos, en la que ofertan el menú diez restaurantes. Hoy se celebrará la maratón de parchís.

Exposición de Irene Trapote

La exposición «Hacer territorio atando cabos», de la artista multidisciplinar Irene Trapote, puede verse en Mieres hasta el 28 de diciembre. El horario es de lunes a viernes, de 12.00 a 14.00 horas y de 17.00 a 21.00 horas. Se exhibe en la sala de exposiciones de la Casa de Cultura Teodoro Cuesta, con entrada gratuita.

Exposición en Laviana de Carlos Madrid

«Acuarelas. La vida con humor es más agradable» es el título de la muestra de Carlos Madrid Muñoz, que podrá verse en el Cidan de Pola de Laviana hasta el 30 de noviembre. Puede visitarse de lunes a viernes, de 9.00 a 14.00 horas. Y los jueves, también por la tarde, de 16.00 a 20.00 horas.

La muestra «Asturies en guerra», en Langreo

«Asturies en Guerra-90 años. Memories | Imáxenes | Persones», es el epígrafe de la muestra que recupera imágenes y documentos históricos de la guerra civil en Asturias, coincidiendo con el 90 aniversario del inicio del conflicto, y que puede verde en la Casa de los Alberti, en Ciaño, hasta el 16 de noviembre. La muestra reúne más de 40 fotografías históricas, algunas inéditas, procedentes de archivos públicos y colecciones privadas, junto con piezas y documentos originales. De lunes a viernes, de 9:00 a 14:00 horas.

Centro

Casa del Oso de Proaza

La Fundación Oso de Asturias (FOA) gestiona la Casa del Oso, espacio museístico en Proaza sobre la vida, hábitat y proceso de recuperación de la especie, así como el cercado donde se encuentra la osa «Molinera», al que se accede por la Senda del Oso desde la capital proacina o bien desde el área recreativa de Buyera, en Santo Adriano. Se puede visitar todos los días de 10.00 a 14.00 y de 16.00 a 18.00 horas.

Parque escultórico en Candás

En la franja costera que arranca de las inmediaciones del Museo Antón y bordea el cabo de San Antonio se ha creado un jardín escultórico. La colección cuenta con veinte esculturas pertenecientes a escultores contemporáneos expuestas al aire libre.

Museo Histórico Militar de Asturias

Ubicado en El Cueto (Lugones), este espacio muestra la fortificación más grande de todo el frente asturiano al mismo tiempo que una de las mayores colecciones de la Guerra Civil y otros periodos militares. Realiza visitas guiadas (Lugones y Colloto-Oviedo) con una duración de dos horas. Para reservas y demás información hay que llamar a los teléfonos 670.333.111, 602.600.000 y 984.100.100.

Exposición de zapateros en Noreña

La Torre del Reloj de la Villa Condal ofrece una muestra permanente de los zapateros. Se puede visitar todos los días y para ello es necesario concertar cita en la Oficina de Turismo.

Oriente

Exposición en Colunga

El Ayuntamiento de Colunga, como actividad alternativa dentro del ciclo «Cine y mujeres rurales», promovido por el Ministerio de Agricultura, Pesca y Alimentación para visibilizar la labor de las mujeres en las zonas rurales a través del cine y la cultura, acoge la exposición «Mujeres del cambio», del 5 al 10 de noviembre, en la Sala Loreto. Horario de apertura: de lunes a viernes, de 9:00 a 14:00 horas, y los viernes, de 17:30 a 20:30 horas.

Talleres infantiles en Ribadesella

La Casa de Cultura de Ribadesella programa todos los lunes, martes y jueves, de 16.30 a 17.30 horas, diferentes talleres infantiles para niños y niñas a partir de 4 años.

Mercadillo en Infiesto

En el entorno de la plaza del Mercado se instalan los puestos con productos de alimentación, como frutas, quesos, repostería y verduras, y artículos de tipo generalista, en horario aproximado de 8.00 a 14.00 horas.

Occidente

Lectura comentada en Boal

El Club de Lectura de la Biblioteca de Boal se reunirá hoy, a las 17.00 horas, para comentar la novela «La mujer habitada», de la escritora Gioconda Belli, una historia tan antigua y apasionante como el mundo: el amor entre un hombre y una mujer, y la lucha de un pueblo por la libertad.

Mercado en Tapia

La capital tapiega acoge su mercado semanal, que se celebra en la plaza de Campogrande (junto al Ayuntamiento).

Mercado en Belmonte de Miranda

Los puestos, con alimentación, artesanía, jardinería y textil se encuentran en la plaza de Pío XII entre las 8.00 y las 1400 horas aproximadamente.

El tiempo

Hoy, en Asturias

Intervalos de nubes bajas matinales que despejarán en las horas centrales dando paso a un cielo nuboso con nubes medias y altas durante la tarde. Probables brumas y nieblas de madrugada, en el interior. Temperaturas mínimas con descensos locales en el tercio sur y en ascenso en el resto. Temperaturas máximas en ascenso en el tercio occidental y con pocos cambios en el resto. Viento flojo variable, arreciando a este moderado en el litoral.

Martes, 10

Miércoles, 11

Jueves, 12

Índice de radiación ultravioleta

1 2 3 4 5 6 7 8 9 10 11



Concejo	Índice de incendios	Temperatura: Máx.-Mín.	% Probabilidad de lluvia								
Allande	1	20-13	100	G. Salime	1	19-12	100	Quirós	1	21-14	100
Aller	1	21-14	100	Ibias	1	21-15	100	Regueras	1	23-14	100
Amieva	1	22-14	100	Illano	1	21-12	100	Ribadedeva	1	22-15	100
Avilés	1	23-15	100	Illas	1	23-13	100	Ribadesella	1	23-15	100
Belmonte	1	23-14	100	Langreo	1	23-15	100	Ribera	1	24-17	100
Bimenes	1	22-14	100	Laviana	1	23-15	100	Riosa	1	22-15	100
Boal	1	20-11	100	Lena	1	22-14	100	Salas	1	23-13	100
Cabrales	1	23-14	100	Valdés	1	23-14	100	SMRA	1	23-15	100
Cabranes	1	23-15	100	Llanera	1	23-15	100	S. M. Oscos	1	18-10	100
Candamo	1	24-14	100	Llanes	1	23-15	100	S. E. Oscos	1	19-12	100
C. Narcea	1	21-14	100	Mieres	1	24-16	100	S. T. Abres	1	23-14	100
C. Onís	1	24-15	100	Morcín	1	23-16	100	S. Adriano	1	24-15	100
Caravia	1	22-14	100	M. Nalón	1	22-13	100	Sariego	1	23-14	100
Carreño	1	23-17	100	Nava	1	23-15	100	Siero	1	23-15	100
Caso	1	20-13	100	Navia	1	23-14	100	Sobrescobio	1	22-15	100
Castrillón	1	23-15	100	Noreña	1	24-15	100	Somiedo	1	20-9	100
Castropol	1	23-13	100	Onís	1	22-15	100	S. Barco	1	23-14	100
Coaña	1	23-13	100	Oviedo	1	23-16	100	Tapia	1	22-13	100
Colunga	1	24-15	100	Parres	1	24-15	100	Taramundi	1	21-13	100
Corvera	1	23-15	100	P. Alta	1	22-15	100	Teverga	1	21-13	100
Cudillero	1	22-14	100	P. Baja	1	22-15	100	Tineo	1	20-12	100
Degaña	1	17-11	100	Pesoz	1	21-14	100	Vegadeo	1	23-13	100
El Franco	1	23-13	100	Piloña	1	24-16	100	Vill. Oscos	1	18-10	100
Gijón	1	24-16	100	Ponga	1	20-13	100	Villaviciosa	1	24-16	100
Gozón	1	23-17	100	Pravia	1	23-13	100	Villayón	1	21-13	100
Grado	1	24-14	100	Proaza	1	23-15	100	Yernes y Tameza	1	20-12	100

El Sol

Salida 08.09
Puesta 18.05

La Luna

Salida 08.31
Puesta 17.45

Fases lunares
Hoy: Luna nueva
Martes 17: Cuarto creciente
Martes 24: Luna llena

Pleamar
03.00 | 15.18
Bajamar
09.04 | 21.21

Temperaturas en España



Alicante	25-17
La Coruña	20-16
Barcelona	22-16
Bilbao	23-16
León	18-10
Madrid	18-12
Murcia	25-15
Las Palmas	25-21
P. Mallorca	24-14
Pontevedra	20-13
Santander	23-16
Sevilla	24-17
Soria	18-6
Valencia	23-15

Cines

LA NUEVA ESPAÑA no se hace responsable de las posibles variaciones en la cartelera

OVIEDO

C. C. LOS PRADOS — 985 112 317
C/ Joaquín Costa — yelmocines.es

Fiesta Pagäna	20.00
Los miserables	17.15
Ruega por nosotras	19.15 - 22.00
Sacamantecas	18.15 - 20.25 - 22.40
Ramayana: El nacimiento de una leyenda	20.45
Karateka	19.30
Hope	19.00 - 22.00
La bola negra	17.10 - 18.40 - 20.20 - 21.50
Clayface	20.15 - 22.30
El gato con sombrero	18.40 - 21.20
Wicker	20.30
Leviticus	17.00
Wildwood: El bosque salvaje	17.15
Sentido y sensibilidad	17.30
En el corazón de la bestia	17.50 - 22.40
Leones en invierno	21.50
Arriba Tutto	18.20
Godzilla Minus Zero (VOSE)	20.00
La otra madre	22.40
La invitación.	17.05
Resident Evil	22.45

CARTELERA FONCALADA — 985 355 049
C/ General Elorza, 45 — cinesembajadores.es

Sacamantecas	17.30 - 19.45
Sacamantecas (VOSE)	22.30
Ruega por nosotras	19.30
El gato con sombrero	17.45 - 19.45
La bola negra	16.30 - 19.30 - 21.50
Sentido y sensibilidad (VOSE)	21.45
Durmiendo con lobos	19.50
El ser querido	22.00
La voz quebrada	18.00
Universo Miyazaki: El viaje de Chihiro (VOSE)	22.30
Embajadores del Arte: Goya, el ojo que escucha (VOSE)	18.00

GIJÓN

C. C. LA CALZADA — 985 182 708
C/ Maestro Amado Morán — yelmocines.es

George michael: faith tour (VOSE)	20.15
Fiesta Pagäna	19.40
Los miserables	17.15
Ruega por nosotras	17.30 - 20.30
Sacamantecas	18.15 - 20.30 - 22.40
Ramayana: El nacimiento de una leyenda	20.45
El misterio de Lucy Lost	17.50
Hope	19.00 - 22.00
La bola negra	17.10 - 18.40 - 20.20 - 21.50
Clayface	18.00 - 20.00
El gato con sombrero	17.15 - 19.40 - 22.05
El gato con sombrero SJ	18.00
Wicker	17.50
Leviticus	22.30
Wildwood: El bosque salvaje	17.30
En el corazón de la bestia	18.00
Leones en invierno	20.10 - 22.30
Godzilla Minus Zero (VOSE)	20.00
La otra madre	22.45
Resident Evil	22.15
Verity. La sombra de un engaño	22.20

C. C. LOS FRESNOS — 985 142 044
C/ Río de Oro, 3 — ocinepremiumlosfresnos.es

Cars (20 Aniversario)	18.00
Clayface	22.45
El gato con sombrero	16.00 - 17.00 - 18.15 - 20.30
En el corazón de la bestia	18.30 - 22.40
George Michael: The faith tour (VOSE)	20.30
Hope	16.00 - 21.00
Karateka	16.00 - 20.30
La bola negra	17.00 - 18.00 - 19.00 - 20.00 - 22.00
La otra madre	22.45
La oveja shaun. Misión calabaza	16.00
Leones en invierno	18.10
Leviticus	16.10
Los miserables	19.15
Ruega por nosotras	16.00 - 20.15 - 22.45
Sentido y sensibilidad	22.30
Superthings: La película	16.10
Wildwood	17.50 - 20.40

TRASONA

C.C. PARQUE ASTUR — 985 514 612
El Pedrero, s/n, Corvera — odeonmulticines.com

Los miserables	20.30
Sacamantecas	18.00 - 20.00 - 22.20
El gato con sombrero	18.00 - 20.10 - 22.00
Ruega por nosotras	19.45 - 22.15
Ramayana: El nacimiento de una leyenda	20.00
Godzilla Minus Zero (VOSE)	19.30 - 22.15
La oveja shaun. Misión calabaza	18.00
Hope	19.00 - 22.00
Karateka	18.15
Wildwood: El bosque salvaje	19.00
Superthings: La película	18.00
Leones en invierno	22.00
Clayface	20.00 - 22.15
La bola negra	19.00 - 22.00
En el corazón de la bestia	18.00

SIERO

C.C. PARQUE PRINCIPADO — 932 289 600
A-66, Km 45 — cinesa.es

El gato con sombrero	15.45 - 18.30 - 19.35 - 21.00
Godzilla Minus Zero (VOSE)	17.00 - 22.15
George Michael: The faith tour (VOSE)	21.45
Los miserables	17.10 - 21.10
La bola negra	16.05 - 17.40 - 19.15 - 21.15
En el corazón de la bestia	16.10 - 18.45
Clayface	19.15 - 22.10
Hope (VOSE)	21.30
Karateka	17.25
Leones en invierno	19.50
Ramayana: El nacimiento de una leyenda	20.55
Ruega por nosotras	16.45 - 18.25 - 22.20
Sacamantecas	16.15 - 19.50 - 22.35
Wildwood (VOSE)	16.30

ESTRENOS DE LA SEMANA

● Mala ✷ Regular ✷✷ Interesante ✷✷✷ Buena ✷✷✷✷ Muy buena

Ruega por nosotras> En 1974, Ana, una joven de 19 años de Barcelona, es internada por su familia en un reformatorio del Patronato de Protección a la Mujer en Madrid, donde sufre un régimen disciplinario muy estricto. Allí encuentra apoyo y consuelo en la amistad de otras chicas, especialmente en Sole, cuya alegría y vitalidad le ayudarán a sobrellevar la dura experiencia. **Dirección: Daniel Monzón. Drama. Intérpretes: Zoe Bonafonte, Manuela Calle, Adelfa Calvo, María Cerezuela. ✷✷✷✷**







El gato con sombrero> Un astuto gato lleva el caos con sus travesuras a la vida de un par de hermanos que lidian con su mudanza a una nueva ciudad. **Dirección: Alessandro Carloni, Erica Rivinoja. Animación. Intérpretes: Bill Hader, Giancarlo Esposito, Matt Berry, America Ferrera ✷✷✷**

Godzilla Minus Zero > Japón intenta reconstruirse tras la guerra y el ataque de Godzilla, pero una nueva amenaza aparece y pone en peligro el futuro de la humanidad. Esta vez, puede que no haya vuelta atrás. **Dirección: Takashi Yamazaki. Fantástico. Intérpretes: Ryunosuke Kamiki, Minami Hamabe, Miou Tanaka, Jun Kunimura ✷✷✷✷**

Sacamantecas> En la Álava del siglo XIX, varias mujeres aparecen asesinadas. Ángela busca justicia por la muerte de su hermana y trata de demostrar quién es el culpable, mientras las autoridades intentan ocultar los crímenes en plena guerra. **Dirección: David P. Sañudo. Thriller. Intérpretes: Antonio de la Torre, Patricia López Arnaiz, Josean Bengoetxea, Eneko Sagardoy. ✷✷✷**

Los miserables > Jean Valjean busca redimirse tras pasar 19 años en prisión y promete proteger a Cosette, una niña maltratada. Mientras intenta darle una vida mejor, el inspector Javert le persigue sin descanso en una Francia marcada por la pobreza, la injusticia y la revolución. **Dirección: Fred Cavayé. Drama. Intérpretes: Vincent Lindon, Tahar Rahim, Camile Cottin, Benjamin Lavernhe ✷✷✷✷**



Ramayana: El nacimiento de una leyenda> Rama es el más grande de todos los tiempos por vivir guiado por el bien común, el deber y el sacrificio personal. Su legado inspira la bondad humana, fortalece a la humanidad y promueve la paz y la resolución de los conflictos. **Dirección: Nitesh Tiwari. Acción. Intérpretes: Ranbir Kapoor, Ravii Dubey, Sai Pallavi, Sunny Deol ✷✷✷✷**

Televisión

La 1

06.00 Telediario matinal.
07.50 La hora de La 1.
10.35 Mañaneros 360.
13.55 Informativo territorial 1.
14.20 Mañaneros 360.
14.55 Telediario 1.
Con Alejandra Herranz.
15.30 Deportes 1.
Con Ana Ibáñez.
15.35 El tiempo.
15.40 Informativo territorial 2.
15.50 Directo al grano.
Con Marta Flich y Martín Barreiro.
17.45 Valle Salvaje.
18.35 La Promesa.
19.35 Malas lenguas.
Con Gonzalo Miró y Ana Hinestrosa.
20.25 Aquí la Tierra.
Con Jacob Petrus.
20.55 Telediario 2.
Con Pepa Bueno.
21.50 Deportes 2.
Con Lara Gandarillas.
21.55 La Revuelta.
Con David Broncano.
23.15 MasterChef Celebrity Legends
04.55 Noticias 24 horas.

Antena 3

06.00 Pazy: que te recuerden como has vivido.
06.15 Las noticias de la mañana.
Con Manu Sánchez.
08.55 Espejo público.
Con Susanna Griso.
13.20 Cocina abierta con Karlos Arguiñano.
13.45 La ruleta de la suerte.
Con Jorge Fernández.
15.00 Antena 3 Noticias 1.
Con Sandra Golpe.
15.30 Deportes.
15.40 El tiempo.
15.45 Sueños de libertad.
17.00 Y ahora Sonsoles.
20.00 Pasapalabra.
Con Roberto Leal.
21.00 Antena 3 Noticias 2.
Con Vicente Vallés y Esther Vaquero.
21.30 Deportes.
21.35 El tiempo.
21.45 El hormiguero.
Con Pablo Motos. Invitada: Macarena Gómez, actriz.
23.00 En tierra lejana.
02.15 Sportium Game Show.
03.00 Pazy: que te recuerden como has vivido.

Telecinco

08.00 La mirada crítica.
09.00 El programa de Ana Rosa.
12.00 El tiempo justo.
13.45 Vamos a ver.
15.00 Informativos Telecinco.
15.30 ElDesmarque Telecinco.
15.45 El tiempo.
15.50 La tarde se mueve.
17.55 El diario de Jorge.
19.00 Rueda la letra.
20.00 ¡Allá tú!
21.05 Informativos Telecinco.
21.30 ElDesmarque Telecinco.
21.40 El tiempo.
21.50 First Dates.
23.00 La isla de las tentaciones.
Con Sandra Barneda. El programa encara su recta final con los encuentros cara a cara de los ocho protagonistas con los solteros y solteras favoritos de sus parejas, en una serie de hogueras que inauguran una semana decisiva.
02.00 Gran Madrid Show.
02.25 El rey del mando.
02.45 Love Shopping TV
03.45 Miramimúsica.
05.45 Enphorma.



23.15
La 1
'MasterChef Celebrity Legends'
Paz Vega, Edu Soto, Santiago Segura, Florentino Fernández y María Escoté se enfrentan a una semifinal decisiva.



23.00
Cuatro
'El Comité'
Formato que reúne a expertos de diversas disciplinas para analizar la actualidad política, económica, social e internacional.

La 2

07.50 De seda y hierro.
08.15 Grandes diseños de Suecia.
09.00 Castillos de leyenda.
09.30 Aquí hay trabajo.
09.55 La aventura del saber.
10.55 La 2 express.
11.00 Las rutas Capone.
11.55 El western de La 2.
Las pistolas no discuten.
13.30 El cazador
15.35 Saber y ganar.
Con Jordi Hurtado.
16.25 Grandes documentales.
17.20 Grandes documentales.
17.50 Malas lenguas.
Con Gonzalo Miró y Esther Palomera.
19.45 Sukha.
Con Pablo G. Batista, Susana Castañón y Jero Fernández.
20.40 Trivial Pursuit.
Con Egoitz Txurruka.
21.25 Cifras y letras
22.30 Días de cine clásico.
El halcón maltés.
00.10 Cine.
Braveheart.
02.55 Metrópolis.

Cuatro

07.30 ¡Toma salami!
08.15 Alerta Cobra.
Viaje por carretera y El rey de Ahjada.
10.00 En boca de todos.
14.00 Noticias Cuatro.
14.50 ElDesmarque Cuatro.
Con Manu Carreño.
15.15 El tiempo.
15.30 Todo es mentira.
Con Risto Mejide y Laila Jiménez.
19.00 Lo sabe, no lo sabe.
Con Xuso Jones.
20.00 Noticias Cuatro.
Con Diego Losada y Mónica Sanz.
20.45 ElDesmarque Cuatro.
Con Ricardo Reyes.
20.55 El tiempo.
21.10 Horizonte.
Con Iker Jiménez y Carmen Porter.
23.00 El Comité.
Con Risto Mejide.
02.00 Sportium Game Show.
02.40 Territorio Pampliega. Honduras a la sombra de Bukele.
03.40 Puro Cuatro.

La Sexta

06.45 Pazy: que te recuerden como has vivido.
07.00 Previo Aruser@s.
09.00 Aruser@s.
11.00 Al rojo vivo.
14.20 La Sexta noticias 1ª edición.
15.10 La Sexta deportes.
15.20 La Sexta meteo.
15.30 Zapeando.
Con Dani Mateo.
17.00 Más vale tarde.
Con Iñaki López.
20.00 La Sexta noticias 2ª edición.
Con Rodrigo Blázquez.
21.00 La Sexta Clave.
Con Joaquín Castellón.
21.20 La Sexta meteo.
21.25 La Sexta deportes.
Con Óscar Rincón.
21.30 El intermedio.
Con El Gran Wyoming y Sandra Sabatés.
23.00 El taquillazo.
Muerte en la nieve.
01.05 Cine.
Dirty Grandpa.
02.50 La casa de juego de Pokerstars.



23.00
laSexta
'Muerte en la nieve'
Una mujer que viaja sola por el norte de Minnesota presencia el secuestro de una adolescente. A horas de la civilización, es la única esperanza de la chica.

TPA

08.30 Asturias hoy.
09.00 TPA Noticias. Matinal.
10.40 La hora de la salud.
11.20 Conexión saludable.
11.40 Asturias al día.
13.30 La cocina de TPA.
14.00 TPA Noticias 1ª edición.
15.30 Cine.
Un pie en el infierno. Un hombre llamado Mitch Garrett acaba de perder a su esposa, embarazada, ya que no ha podido pagar una medicina que ella necesitaba. Obcecado por el odio, y teniendo en cuenta que ningún habitante del pueblo salió en su ayuda para dejarle el dinero, Mitch decide arruinar la vida de ese lugar.
17.30 Conexión tarde.
18.30 Conexión cocina.
19.00 Conexión Asturias.
20.30 TPA Noticias 2ª edición.
21.50 El Picu.
Con Ana Francisco.
22.30 Pueblos.
Con Sonia Fidalgo.
01.40 Redifusiones.

TDT

DMax
14.08. Expedición al pasado. **16.00.** La fiebre del oro. **17.47.** Pesca radical. **19.38.** Joyas sobre ruedas: world tour. **20.34.** Joyas sobre ruedas. **21.30.** ¿Cómo lo hacen? **22.30.** Instantes que cambiaron el mundo.

Trece
14.40. «Infierno bajo las aguas». **17.00.** «Rifles apaches». **18.45.** «El salvaje». **20.45.** Trece y Cope. Es Noticia. **21.00.** El cascabel: última hora. **22.00.** El cascabel.

Teledeporte
12.05. Estudio estadio. **14.20.** Estadio 2. **15.00.** Superresúmenes. **17.00.** Deportes 1. **17.10.** Estudio estadio. **18.20.** Deportes 1. **18.30.** Resúmenes LaLiga. **20.30.** Informativo deportes 24H. **20.40.** Resúmenes HyperMotion. **22.05.** Nations League: España-República Checa. **22.35.** Deportes 2. **22.45.** Estudio Estadio.

Neox
13.25. Los Simpson. **16.05.** The Big Bang Theory. **21.15.** Navy, investigación criminal.

Nova
18.35. La sombra del pasado. **20.00.** Mi camino es amarte. **21.40.** Sühan: venganza y amor.

Divinity
19.05. El debate de las tentaciones. **20.50.** First Dates. **21.45.** Chicago Med.

FDF
13.20. La que se avecina. **22.55.** «El tren de las 3:10».

Energy
16.30. Mentes criminales. **19.50.** NCIS: Los Ángeles. **21.40.** NCIS: Origins.

Squirrel TV
17.08. «Entre el valor y el dinero». **18.43.** «Deadman Standing». **20.22.** «El galope salvaje». **22.03.** «Atrapada». **23.56.** «River Wild».



22.30
La 2
'El halcón maltés'
El detective privado Sam Spade y su socio, Archer, aceptan el encargo de una muchacha que quiere averiguar dónde se encuentra su hermana.

Series

Ciudad de Dios: La lucha no para

Continuación de la película de Fernando Meirelles



Serie ambientada dos décadas después de los eventos de película de 2002 'Ciudad de Dios'. Sigue la vida de los residentes de la icónica favela de Río de Janeiro a principios de los años 2000 a través del punto de vista del fotógrafo Buscapé. La trama expone cómo la comunidad se encuentra atrapada en un fuego cruzado constante entre los narcotraficantes que se disputan el territorio. En la segunda temporada, la muerte de un conocido criminal desata una violenta guerra por el control de la zona. La situación se complica con el regreso de Cenoura, el emblemático narcotraficante de la película original que vuelve a un lugar muy diferente del que conoció. **HBO Max**

El Instituto

Adaptación de la terrorífica novela de Stephen King

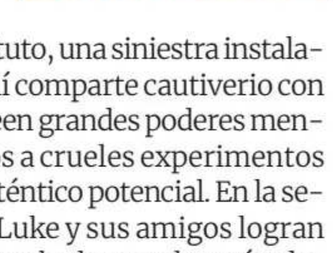

Serie basada en la novela homónima del popular escritor americano. Luke Ellis es un adolescente superdotado que es secuestrado y recluido en El Instituto, una siniestra instalación clandestina. Allí comparte cautiverio con otros niños que poseen grandes poderes mentales. Son sometidos a crueles experimentos para descubrir su auténtico potencial. En la segunda temporada, Luke y sus amigos logran huir y se proponen revelar los crueles métodos de esta organización. Sin embargo, el responsable del nuevo instituto recluta a un poderoso aliado: Nolan Reeves, un excéntrico y ambicioso multimillonario tecnológico europeo que financia el complejo. **MGM+**

La noche más larga

Asalto a la prisión



Protagonizada por Alberto Ammann, Luis Callejo y Bárbara Goenaga, esta serie de acción se desarrolla en la prisión psiquiátrica Monte Baruca. Víspera de Navidad. Un peligroso asesino en serie, Simón Lago (Callejo), es llevado a la prisión. Su llegada desestabiliza rápidamente el sistema, y la tensión aumenta cuando un grupo de hombres armados rodea el complejo y corta las comunicaciones con el exterior. Su objetivo: liberarlo. Sin embargo, Hugo (Ammann), el director de la prisión se niega a ceder ante las demandas de los delincuentes. A pesar de la presión, se preparan para resistir el asalto, apoyados por funcionarios leales y algunos internos. **Netflix**

Coordina: E. F.-P.



Emilio Aragón y Aruca Fernández-Vega, con su nieta Cuba en brazos, en una imagen subida por Ichi Aragón a su Instagram.

La asturiana Aruca Fernández-Vega y Emilio Aragón, abuelos modelo

Ichi Aragón presume en sus publicaciones en las redes sociales del cariñoso vínculo entre sus padres y sus hijos

La hija mayor de **Emilio Aragón** y **Aruca Fernández-Vega** presume en sus redes sociales del estrecho y cariñoso vínculo entre sus padres y sus hijos. En una de sus últimas publicaciones **Ichi Aragón**, casada con Hugo Rodríguez de Prada y madre de cuatro pequeños, ha compartido un vídeo de su madre pasando una tarde con **Cuba**, nacida en 2023. «Los abuelos son su máxima ilusión», ha escrito acompañando las imágenes, en las que abuela y nieta aparecen entretenidas con dibujos, lápices y pinturas.

La escena familiar permite acercarse a la vida cotidiana de la siempre discreta Aruca Fernández-Vega, miembro de la reconocida familia de oftalmólogos asturianos y menos expuesta públicamente que su marido, el empresario y actor Emilio Aragón.

La pareja empezó su noviazgo cuando ella tenía 16 años y él 17 y contrajo matrimonio en 1983, en la finca familiar que los Fernández-Vega tienen en la localidad naveta de Ceceda.

No es raro que viajen a Asturias, para asistir a encuentros y celebraciones familiares. El pasado mes de octubre, sin ir más lejos, asistieron como invitados a la boda de **Belén Alfaro,** sobrina de Aruca, que se celebró en el Palacio de Valdesoto.

Ichi Aragón suele compartir en sus perfiles en las redes sociales fotografías de su entorno más cercano. Hace unos días también recordó a su abuelo paterno, **Miliki**, uno de los populares payasos de la tele, coincidiendo con el que habría sido su 97.º cumpleaños: «Un beso al cielo, 97 años ya. Te echamos de menos cada día. Ojalá estuvieras aquí». ■

Decoración vintage y a todo color, así es la casa de Henar Álvarez

La presentadora viaja a menudo a San Juan de la Arena, donde nació su padre

ORIOL GARCÍA DOT

Henar Álvarez es una de las comunicadoras más populares de la televisión española. La humorista, guionista y escritora madrileña, con estrechos vínculos en San Juan de la Arena, donde nació su padre y adonde viaja a menudo, está al frente de una nueva temporada de «Al cielo con ella», el programa de entrevistas y humor que emite La 2 de TVE. A través de las fotos y vídeos que comparte en sus redes sociales, ha dejado ver algunos rincones de su vivienda, un hogar que parece una extensión de su propia personalidad: atrevido, colorido y alejado de las decoraciones convencionales. En su salón mezcla colores intensos, estampados y piezas decorativas muy particulares. Uno de los detalles más llamativos es el papel pintado de flamencos rosas que ocupa una de las paredes principales. Destaca también un sofá de color verde botella, de inspiración vintage, que contrasta con los tonos rosados del mural. ■



Henar Álvarez.

Messi, como Rafa Nadal y Alcaraz, estrena catamarán para navegar por Mallorca

El flamante ganador del Premio Princesa de Asturias de los Deportes, **Lionel Messi**, es propietario de un hotel en S'Illot y ahora amplia sus negocios en la isla con la adquisición de un yate, que se incorporará a la flota de alquiler MIM Ocean. Un catamarán de lujo con cinco camarotes, terrazas que se abren sobre el mar y espacios pensados para disfrutar de la navegación en familia. Messi comparte modelo con **Carlos Alcaraz**, que también ha encargado un Ultima 88 personalizado, y fabricante con **Rafa Nadal.** El manacorí recibió en 2020 su Great White, un 80 Sunreef Power de 23,95 metros de eslora y cuatro camarotes. El del argentino será casi tres metros más largo y tendrá un camarote más. El futbolista ha encargado un Sunreef Ultima 88 de 26,8 metros de eslora, según el fabricante. La embarcación se construye en el astillero de la compañía en Emiratos Árabes Unidos y contará con dos motores de 1.000 caballos cada uno. Por ahora, no hay fecha de entrega. El diario alemán «Bild» calcula el precio de un modelo de esas características entre ocho y nueve millones de euros, aunque se desconoce cuánto pagará Messi por su unidad personalizada. Una estimación superior a los aproximadamente 5,5 millones en los que varias publicaciones han valorado el catamarán de Nadal.



Messi, durante un partido del pasado Mundial.

La Nueva España
Edición Las Cuencas
LUNES, 9 DE NOVIEMBRE DE 2026
Calle Dorado, 15 Entlo. 33900 Langreo | www.lne.es
Editorial Prensa Asturiana, S.A.U. todos los derechos reservados. Prohibida toda reproducción a los efectos del artículo 32,1, párrafo segundo, LPI. Esta publicación no puede ser reproducida, ni en todo ni en parte, ni registrada en, o transmitida por, un sistema de recuperación de información, en ninguna forma ni por ningún medio, sea mecánico, fotoquímico, electrónico, magnético, electroóptico, por fotocopia, o cualquier otro, sin el permiso previo por escrito de la editorial.
61109
8 435102 100044

Kunsthalle München / Stefan Heigl



«Campesinos de Gandía», de Hermenegildo Anglada Camarasa, expuesta en la Kunsthallen München.

Los Angladas asturianos viajan a Múnich

El Museo de Bellas Artes presta cinco cuadros de su colección para una exposición sobre el modernismo catalán en Alemania

ELENA FERNÁNDEZ-PELLO
Oviedo

Cinco obras de Hermenegildo Anglada Camarasa pertenecientes al Museo de Bellas Artes de Asturias han viajado a Múnich para incorporarse a la exposición «Barcelona moderna: de Gaudí a Picasso», en la Kunsthalle München hasta el 21 de febrero 2027. Allí los cuadros del barcelonés ocupan un lugar destacado.

Los cuadros, procedentes de la colección Pedro Masaveu, incorporada al patrimonio del Principado en 1994 mediante una dación en pago de impuestos de sucesión, representan una de las aportaciones más notables a la exposición alemana, dedicada el modernismo catalán, que reúne cerca de 160 piezas y que repasa uno de los periodos de mayor efervescencia artística de Barcelona, entre 1880 y 1914.

La exposición de la Kunsthalle München ha contado con préstamos excepcionales de importantes museos y colecciones privadas, entre todos ellos el Centro de Arte Moderno Reina Sofía y el Museo Nacional de Arte de Cataluña.

Las obras prestadas por el Bellas Artes de Asturias son «Danza gitana» (1902), «Gruta en el fondo del mar» (hacia 1927), «Mujer de noche en París» (1898), «Vendedor de gallos» (1904) y «Campesinos de Gandía» (1909). Esta última, la de mayor formato y una de las más conocidas del pintor, ocupa un lugar central en la exposición. El conjunto permite acercarse a distintas facetas y etapas del artista, desde la pintura costumbrista hasta la representación de figuras, la danza y el paisaje marino.

Las cinco pinturas estaban expuestas en la sala 19 del Bellas Artes, dedicada a Anglada Camarasa, uno de los artistas mejor representados en la colección. Tras el préstamo el Museo ha realizado un nuevo montaje en este espacio, con algunas de las obras del pintor de sus almacenes, que podrán contemplarse durante los próximos meses, hasta que en marzo, una vez concluya su participación en la muestra alemana, regresen las que se exponen habitualmente.

Antes del traslado, según explicó la conservadora del Museo asturiano Laura Baños, las obras requirieron algunas intervenciones específicas del departamento de Restauración, una puesta a punto antes del viaje.

Los comisarios de la exposición alemana seleccionaron las obras de Anglada Camarasa, hicieron su propuesta al Museo, que fue estudiada por los departamentos de Conservación y Restauración y que obtuvo los correspondientes informes, ambos favorables. El préstamo recibió posteriormente la aprobación de la Junta de Gobierno de la institución.

El Bellas Artes conserva nueve obras de Anglada Camarasa procedentes de la colección Pedro Masaveu, de las que cinco han viajado ahora a Alemania. Es, por su número y calidad, una de las representaciones más notables del pintor fuera de Cataluña.

«Barcelona moderna: De Gaudí a Picasso» explora el modernismo catalán, un movimiento que se desarrolló en Barcelona alrededor de 1900, en un contexto de industrialización, crecimiento urbano y conflictos sociales. La muestra reúne pinturas, grabados, esculturas, muebles y maquetas arquitectónicas, y recorre espacios emblemáticos como el café Els Quatre Gats y la residencia de artistas Cau Ferrat, en Sitges.

Además de Antoni Gaudí y el joven Pablo Picasso, la exposición presenta obras de artistas como Ramon Casas, Joaquim Mir, Isidre Nonell y Santiago Rusiñol, así como de los arquitectos Lluís Domènech i Montaner y Josep Puig i Cadafalch. Organizada en colaboración con el Museo Barberini de Potsdam, la muestra viajará a esta institución alemana del 20 de marzo al 20 de junio de 2027, en una versión modificada y en la que ya no estarán los cuadros de Bellas Artes de Asturias. ■

Museo de Bellas Artes de Asturias

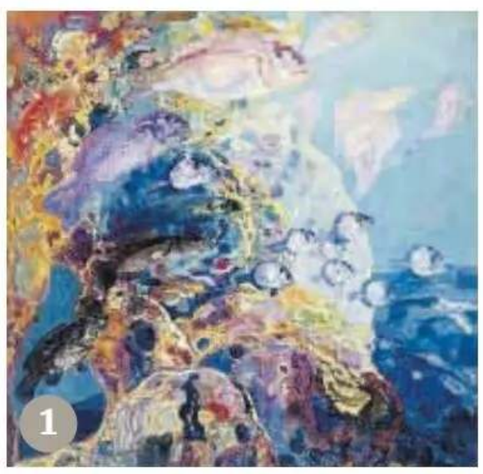







Las obras cedidas por el Museo de Bellas Artes de Asturias a la Kunsthalle München para la exposición «Barcelona moderna: de Gaudí a Picasso», todas de la Colección Pedro Masaveu : (1) «Gruta en el fondo del mar», (2) «Mujer de noche en París», (3) «Danza gitana» y (4) «Vendedor de gallos».*